



GUVERNUL REPUBLICII MOLDOVA

HOTĂRÂRE nr. _____

din _____ 2026

Chișinău

**Cu privire la modificarea Hotărârii Guvernului nr. 1361/2005
pentru aprobarea Regulamentului privind modul
de cercetare a accidentelor de muncă**

În temeiul art. 23 din Legea asigurării pentru accidente de muncă și boli profesionale nr. 756/1999 (Monitorul Oficial al Republicii Moldova, 2000, nr. 31-33, art. 192), cu modificările ulterioare, Guvernul HOTĂRĂȘTE:

Prezenta hotărâre transpune parțial (transpune art. 1, art. 2 (1), art. 3 și Anexa I) Regulamentul (UE) nr. 349/2011 al Comisiei din 11 aprilie 2011 de punere în aplicare a Regulamentului (CE) nr. 1338/2008 al Parlamentului European și al Consiliului privind statisticile comunitare referitoare la sănătatea publică, precum și la sănătatea și siguranța la locul de muncă în ceea ce privește accidentele de muncă, publicat în Jurnalul Oficial al Uniunii Europene L 97 din 12 aprilie 2011, CELEX: 32011R0349, așa cum a fost modificat ultima dată prin Regulamentul (UE) 2025/447 al Comisiei din 7 martie 2025.

1. Hotărârea Guvernului nr. 1361/2005 pentru aprobarea Regulamentului privind modul de cercetare a accidentelor de muncă (Monitorul Oficial al Republicii Moldova, 2006, nr. 9-12, art. 51), cu modificările ulterioare, se modifică după cum urmează:

1.1. în hotărâre:

1.1.1. clauza de adoptare va avea următorul cuprins:

„În temeiul art. 23 din Legea asigurării pentru accidente de muncă și boli profesionale nr. 756/1999 (Monitorul Oficial al Republicii Moldova, 2000, nr. 31-33, art. 192), cu modificările ulterioare, Guvernul HOTĂRĂȘTE:”;

1.1.2. se completează cu clauza de armonizare cu următorul cuprins:

„Prezenta hotărâre transpune parțial (transpune art. 1, art. 2 (1), art. 3 și Anexa I) Regulamentul (UE) nr. 349/2011 al Comisiei din 11 aprilie 2011 de punere în aplicare a Regulamentului (CE) nr. 1338/2008 al Parlamentului European și al Consiliului privind statisticile comunitare referitoare la sănătatea

publică, precum și la sănătatea și siguranța la locul de muncă în ceea ce privește accidentele de muncă, publicat în Jurnalul Oficial al Uniunii Europene L 97 din 12 aprilie 2011, CELEX: 32011R0349, așa cum a fost modificat ultima dată prin Regulamentul (UE) 2025/447 al Comisiei din 7 martie 2025.”;

1.2. în Regulament:

1.2.1. denumirea secțiunii „**Clasificarea și definirea accidentelor**” va avea următorul cuprins:

„**Definirea noțiunilor și clasificarea accidentelor**”;

1.2.2. se completează cu punctul 1¹ cu următorul cuprins:

„1¹. În sensul prezentului Regulament și al documentelor rezultate din aplicarea acestuia, următoarele noțiuni semnifică:

abatere – ultimul eveniment care se abate de la normal și conduce la accident;

activitate economică a angajatorului – activitatea economică principală a unității în care lucra accidentatul;

activitate fizică specifică – activitatea fizică precisă a accidentatului în momentul accidentului;

agent material asociat cu abaterea – unealta, echipamentul de muncă, obiectul sau instrumentul implicat în evenimentul anormal;

agent material asociat cu activitatea fizică specifică – unealta, echipamentul de muncă, obiectul sau instrumentul folosit de accidentat la momentul producerii accidentului;

agent material asociat contactului – modului de vătămare – obiectul, echipamentul de muncă, unealta sau instrumentul cu care accidentatul a intrat în contact sau modul de vătămare psihologică;

cetățenia accidentatului – țara a cărei cetățenie o deține accidentatul;

contact – mod de vătămare – modul în care accidentatul a fost afectat (traumă fizică sau mentală) de agentul fizic care a cauzat vătămarea;

dimensiunea unității – numărul de salariați (echivalent normă întreagă) care lucrează la unitatea în care lucra accidentatul;

localizare geografică – unitatea în care a avut loc accidentul;

mediu de muncă – locul de muncă, sediul locului de muncă sau mediul general unde a avut loc accidentul;

post de lucru – natura obișnuită sau, în mod alternativ, ocazională a locului de muncă/postului ocupat de accidentat la momentul accidentului (cea mai simplă subdiviziune organizatorică a unui loc de muncă);

tip de activitate al accidentatului – tipul principal de activitate sau sarcină (activitatea generală) efectuată de accidentat la momentul accidentului;

tip de vătămare – consecințele fizice pentru accidentat;

vârstă – vârsta accidentatului (ani împliniți) la data accidentării;

zile de incapacitate de muncă – zile în cursul cărora accidentatul nu are capacitate de muncă ca urmare a accidentului la locul de muncă”;

1.2.3. la punctul 8, cuvintele „caracterul vătămării violente a” se substituie cu cuvintele „tipul vătămării”;

1.2.4. punctul 9 va avea următorul cuprins:

„**9.** Angajatorul comunică imediat (prin telefon sau prin orice alt mijloc de comunicare) despre producerea accidentelor suferite de către salariați Inspectoratului de Stat al Muncii, Casei Naționale de Asigurări Sociale și, după caz, organului ierarhic superior, organului sindical de ramură sau interramural, Agenției Naționale pentru Sănătate Publică – în caz de suspiciune a bolii (intoxicației) profesionale acute. Agenția Națională pentru Sănătate Publică acționează în conformitate cu prevederile Regulamentului sanitar privind modul de cercetare și stabilire a diagnosticului de boală (intoxicație) profesională, aprobat prin Hotărârea Guvernului nr. 1282/2016.

În cazul producerii accidentelor grave și/sau mortale, angajatorul este obligat să asigure accesul inspectorului de muncă la locul producerii accidentului și, suplimentar, să informeze subdiviziunea teritorială a poliției în a cărei rază s-a produs accidentul.

În toate cazurile în care Inspectoratul de Stat al Muncii a aflat despre producerea unui accident, acesta are obligația să se autosesizeze.

Ministerul Apărării, Ministerul Afacerilor Interne, Serviciul de Informații și Securitate, Serviciul de Protecție și Pază de Stat, Administrația Națională a Penitenciarelor și Centrul National Anticorupție, prin serviciile lor de specialitate, comunică Inspectoratului de Stat al Muncii despre accidente de muncă suportate de către persoanele civile, angajate în autoritățile publice respective și structurile organizaționale din sfera lor de competență.

Dacă decesul salariatului a survenit după un interval de timp de până la un an de la producerea accidentului, angajatorul sau persoanele interesate comunică Inspectoratului de Stat al Muncii despre decesul accidentatului, indiferent dacă accidentul a fost sau nu cercetat anterior.”;

1.2.5. la punctul 12, cuvintele „caracterul vătămării violente a” se substituie cu cuvintele „tipul vătămării”;

1.2.6. la punctul 19, textul „iar,” se exclude, iar cuvintele „cu aplicarea ștampilei unității” se substituie cu textul „cu aplicarea semnăturii olografe sau a semnăturii electronice calificate și, după caz, a ștampilei unității”;

1.2.7. punctul 25 va avea următorul cuprins:

„**25.** De la data emiterii dispoziției respective, comisia unității cercetează circumstanțele și cauzele producerii accidentului, întocmește și semnează, la rubrica respectivă, cu semnătură olografă sau semnătură electronică calificată, în termen de cel mult 5 zile lucrătoare, procesul-verbal de cercetare (conform anexei nr. 1), care ulterior este aprobat și semnat de către angajator, la rubrica respectivă, cu semnătură olografă sau semnătură electronică calificată, în termen de 24 de ore.

Angajatorul, în termen de 3 zile lucrătoare de la data semnării procesului-verbal privind cercetarea accidentului de muncă, prezintă Inspectoratului de Stat al Muncii o copie a acestuia, autenticată prin semnătura olografă sau semnătură

electronică calificată a angajatorului/conducătorului unității, cu mențiunea „conform originalului”, însoțită de o copie a certificatului medical cu privire la tipul vătămării organismului accidentatului.

Accidentele cercetate de către Inspectoratul de Stat al Muncii se finalizează cu întocmirea procesului-verbal de cercetare (conform anexei nr. 1). Procesul-verbal se semnează, la rubrica respectivă, cu semnătură olografă sau semnătură electronică calificată de către inspectorul de muncă care a cercetat accidentul.”;

1.2.8. la punctul 27:

1.2.8.1. cuvintele „caracterul vătămării violente a” se substituie cu cuvintele „tipul vătămării”;

1.2.8.2. se completează cu un alineat cu următorul cuprins:

„Certificatul medical cu privire la tipul vătămării organismului accidentatului și concluzia din raportul de expertiză medico-legală asupra cauzelor decesului accidentatului conțin informații conforme secțiunii „Tipul vătămării” din Lista de coduri atribuite variabilelor pentru completarea Formularului datelor variabile codificate referitoare la accidentul de muncă (conform anexei nr. 5).”;

1.2.9. la punctul 29, primul alineat va avea următorul cuprins:

„**29.** De la data emiterii dispoziției de cercetare a accidentului, inspectorul de muncă întocmește și semnează, la rubrica respectivă, cu semnătură olografă sau semnătură electronică calificată, în termen de cel mult 30 de zile lucrătoare, procesul-verbal de cercetare (conform anexei nr. 1). În cazul în care sunt necesare expertize tehnice sau de altă natură, durata cărora depășește termenul de 30 de zile lucrătoare, Inspectoratul de Stat al Muncii poate prelungi termenul până la obținerea documentelor necesare și a rezultatelor expertizelor.”;

1.2.10. la punctul 30 litera j), cuvintele „caracterul vătămării violente a” se substituie cu cuvintele „tipul vătămării”;

1.2.11. punctul 36 va avea următorul cuprins:

„**36.** Ministerul Apărării, Ministerul Afacerilor Interne, Serviciul de Informații și Securitate, Serviciul de Protecție și Pază de Stat, Administrația Națională a Penitenciarelor și Centrul Național Anticorupție, prin serviciile lor de specialitate, prezintă Inspectoratului de Stat al Muncii procesele-verbale de cercetare a accidentelor de muncă (conform anexei nr. 1) suportate de către persoanele civile, angajate în autoritățile publice respective și structurile organizaționale din sfera lor de competență. În cazul persoanelor civile care activează în medii criptice, procesele-verbale se întocmesc cu omiterea informațiilor protejate prin legile speciale.”;

1.2.12. se completează cu capitolul IV¹ cu următorul cuprins:

„IV¹. STOCAREA DATELOR CODIFICATE DESPRE ACCIDENTELE DE MUNCĂ

36¹. Inspectoratul de Stat al Muncii acumulează și codifică datele variabile referitoare la accidentele de muncă.

36². Datele variabile codificate referitoare la accidentele de muncă se conțin în Formularul datelor variabile codificate referitoare la accidentele de muncă, conform anexei nr. 4.

36³. Formularul datelor variabile codificate referitoare la accidentul de muncă se completează de către Inspectoratul de Stat al Muncii, pe baza datelor din procesele-verbale de cercetare a accidentelor de muncă prezentate de către angajatori, conform pct. 25, și de către autoritățile prevăzute la pct. 36, precum și din procesele-verbale întocmite de către inspectorii de muncă, cu codificarea variabilelor conform anexei nr. 5.

36⁴. Inspectoratul de Stat al Muncii furnizează trimestrial Biroului Național de Statistică, în termenele și conform procedurilor stabilite în comun, formularele completate cu datele variabile cu privire la accidentele de muncă a căror cercetare este finalizată, pentru fiecare accident de muncă în parte, conform anexei nr. 4.

Datele variabile sunt codificate conform clasificatoarelor prevăzute în anexa nr. 5.

Datele referitoare la accidentele de muncă mortale includ acele accidente de muncă în urma cărora decesul accidentatului a survenit în termen de până la un an de la producerea accidentului.

Datele sunt utilizate de către Biroul Național de Statistică pentru producerea statisticilor oficiale, în baza informațiilor transmise de către Inspectoratul de Stat al Muncii.”;

1.2.13. se completează cu punctul 38² cu următorul cuprins:

„**38².** Persoanele implicate în cercetarea accidentelor de muncă, precum și în procesul de acumulare, stocare și transfer al datelor referitoare la accidentul de muncă asigură confidențialitatea informațiilor și protecția datelor cu caracter personal conform cadrului normativ.

Documentele rezultate din cercetarea accidentelor de muncă, întocmite în format electronic, corespund rigorilor normative aplicabile documentului electronic.”;

1.2.14. la punctul 39, textul „raportarea,” se exclude;

1.2.15. anexa nr. 1 va avea următorul cuprins:

„Anexa nr. 1
la Regulamentul privind modul de
cercetare a accidentelor de muncă

| | | |
|---|--|------------------------|
| FORMULAR AL PROCESULUI-VERBAL PRIVIND CERCETAREA ACCIDENTULUI DE MUNCĂ | A. DATE DE IDENTIFICARE ALE FORMULARULUI: | |
| | Numărul: | [_____ / _____]* |
| | Întocmit la data: | [____ / ____ / ____] |
| | Tipul: | [_____]** |

| | |
|--|--|
| | <p>*Numărul procesului-verbal – se va completa de către angajatorul care înregistrează accidentul de muncă, în cazul accidentelor cu incapacitate temporară de muncă, sau de către inspectorul de muncă, în alte cazuri, cu numărul din registrul de evidență a accidentelor de muncă/bolilor (intoxicațiilor) profesionale, însoțit de IDNO/IDNP al angajatorului.</p> <p>**Tipul accidentului – incapacitate temporară de muncă/<u>grav</u>/mortal</p> |
|--|--|

3. Cine a efectuat cercetarea accidentului:

 Angajatorul: Inspectoratul de Stat al Muncii:
B. DATE DE IDENTIFICARE ALE ANGAJATORULUI:

| | |
|---|------------------------------------|
| 1. Denumirea unității (numele, prenumele, patronimicul angajatorului persoană fizică): | |
| ADRESA JURIDICĂ A UNITĂȚII (ANGAJATORULUI PERSOANĂ FIZICĂ): | |
| 2. Orașul/Mun.: [_____] | 3. IDNO/IDNP: [_____] |
| 4. Localitatea: | 5. Cod poștal: [_____] |
| 6. Strada: | 7. Nr: [_____] |
| 8. Bloc: | 9. Scara: |
| 10. Etaj: | 11. Ap.: |
| 12. Sect.: | 13. Tel. fix: [____][_____] |
| 14. Interfon: [_____] | |
| 15. Tel. mobil: [____][_____] | 16. Adresă e-mail: |

C. DATE DE CARACTERIZARE ALE ANGAJATORULUI:

| | | | | | | |
|--|--|--|-------------------------------------|-----------------------------------|--|---------------------------------------|
| 1. Tipul unității: | Unitate principală: <input type="checkbox"/> | Subunitate: <input type="checkbox"/> | Sucursală: <input type="checkbox"/> | Agenție: <input type="checkbox"/> | Punct de lucru: <input type="checkbox"/> | Filială: <input type="checkbox"/> |
| | | | | | Reprezentanță: <input type="checkbox"/> | Alte tipuri: <input type="checkbox"/> |
| 2. Forma juridică*: | SA – Societate pe acțiuni <input type="checkbox"/> | CI – Cooperativă de întreprinzător <input type="checkbox"/> | | | | |
| *Se va completa forma juridică bifându-se doar o singură casuță. | SRL – Societate cu răspundere limitată <input type="checkbox"/> | ÎA – Întreprindere de arendă <input type="checkbox"/> | | | | |
| | ÎI – Întreprindere individuală <input type="checkbox"/> | ÎS – Întreprindere de stat <input type="checkbox"/> | | | | |
| | SNC – Societate în nume colectiv <input type="checkbox"/> | ÎM – Întreprindere municipală <input type="checkbox"/> | | | | |
| | SC – Societate în comandită <input type="checkbox"/> | ALT – Altă formă juridică (organizație necomercială, reprezentanță, sucursală, asociație, fundație etc.) <input type="checkbox"/> | | | | |
| | CP – Cooperativă de producție <input type="checkbox"/> | UI – Uniune de întreprinderi <input type="checkbox"/> | | | | |
| 3. Forma de proprietate: | Proprietate publică <input type="checkbox"/> | Alte tipuri de capital <input type="checkbox"/> | | | | |
| | Proprietate privată <input type="checkbox"/> | | | | | |
| | Proprietate mixtă (publică și privată) fără participare străină <input type="checkbox"/> | | | | | |
| | Proprietate străină <input type="checkbox"/> | | | | | |
| | Proprietatea întreprinderilor mixte <input type="checkbox"/> | | | | | |
| 4. Denumirea întreprinderii-mamă (după caz se completează dacă unitatea face parte dintr-un grup de întreprinderi): | | | | | | |
| 5. IDNO/Cod fiscal: | [_____] | 6. Țara de origine: | [_____] | | | |

D. DATE DESPRE ACTIVITĂȚILE ECONOMICE ALE ANGAJATORULUI:

| | | | |
|---|-------------------------------------|---|---|
| 1. Activitatea economică a unității (angajator persoană fizică): | [_____] | 2. Cod CAEM | [____][____] |
| 3. Numărul de angajați la unitate (angajator persoană fizică) | [____][____] | 4. Inclusiv femei | [_____] |
| 5. Dimensiunea unității | 0 angajați <input type="checkbox"/> | 10-49 angajați <input type="checkbox"/> | 250-499 angajați <input type="checkbox"/> |
| | 0 <input type="checkbox"/> | 2 <input type="checkbox"/> | 4 <input type="checkbox"/> |
| | | | Dimensiune necunoscută <input type="checkbox"/> |

| | | | | | | | | |
|-----------------|----------|--------------------------|--------------------|----------|--------------------------|------------------------------------|----------|--------------------------|
| 1-9 angajați | 1 | <input type="checkbox"/> | 50-249 angajați | 3 | <input type="checkbox"/> | 500 angajați sau mai mult | 5 | <input type="checkbox"/> |
|-----------------|----------|--------------------------|--------------------|----------|--------------------------|------------------------------------|----------|--------------------------|

E. DATE DE IDENTIFICARE ALE ANGAJATORULUI/UNITĂȚII unde a avut loc accidentul*:

| | | | | | | | | | |
|--|------------------|-----------------|------------------------------|---------------------------|------------------------------------|-------------------------------|------------------------------|--|--|
| 1. Denumirea unității (numele, prenumele, patronimicul angajatorului persoană fizică): | | | | | | | | | |
| ADRESA JURIDICĂ A UNITĂȚII/ANGAJATORULUI (ANGAJATORUL PERSOANĂ FIZICĂ) unde a avut loc accidentul**: | | | | | | | | | |
| 1. Orașul/Mun.: [_____] | | | 2. IDNO/IDNP: [_____] | | | | | | |
| 3. Localitatea: _____ | | | | | | 4. Cod poștal: [_____] | | | |
| 5. Strada: _____ | | | | | 6. Nr: [_____] | | | | |
| 7. Bloc: | 8. Scara: | 9. Etaj: | 10. Ap.: | 11. Sect.: | 12. Tel. fix: [____][_____] | | 13. Interfon: [_____] | | |
| 14. Tel. mob.: [____][_____] | | | | 15. Adresă e-mail: | | | | | |
| **Dacă o persoană lucrează în mai multe locuri (transport, construcții, întreținere, supraveghere etc.) sau la domiciliu, unitatea este considerată locul de unde provin instrucțiunile sau de unde este organizată munca. | | | | | | | | | |
| **Se completează doar dacă diferă de informația prezentată la compartimentul B. | | | | | | | | | |
| 2. Locul producerii accidentului: | | | | | | | | | |
| (Se indică locul unde s-a produs accidentul, precizând compartimentul funcțional unde a avut loc acesta (secția, atelierul, locul/punctul de muncă) și localitatea. | | | | | | | | | |

F. DATE DE IDENTIFICARE ALE PERSOANEI ACCIDENTATE:

| | | | | | | | |
|--|--|---|---------------------------------------|--|---|-----------------|---|
| 1. Numele: | | 2. Prenumele: | | 3. Patronimicul: | | | |
| (Se completează cu litere MAJUSCULE) | | | | | | | |
| 4. IDNP: | [] | | | 5. Vârsta persoanei accidentate (ani compleți): | [] | 6. Sexul | M <input type="checkbox"/> F <input type="checkbox"/> Necunoscut <input type="checkbox"/> |
| (Se înscrie codul personal din actul de identitate al accidentatului) | | | | | | | |
| 7. Domiciliul: | Localitatea: | | Strada: | | Nr: | | |
| Bloc: | Scara: | Etaj: | Ap.: | Tel: | Sector: | | |
| 8. Statutul profesional al persoanei accidentate: | | | | | | | |
| 000 – Statut profesional necunoscut | <input type="checkbox"/> | 312 – Lucrător cu un loc de muncă permanent (contract pe durată nedeterminată) cu fracțiune de normă | <input type="checkbox"/> | | | | |
| 100 – Lucrător independent (cu sau fără angajați) | <input type="checkbox"/> | 320 – Lucrător cu un loc de muncă temporar (contract pe durată determinată) cu normă întreagă/cu fracțiune de normă – nespecificat | <input type="checkbox"/> | | | | |
| 300 – Lucrător cu loc de muncă permanent/temporar (durată nedeterminată/determinată) și cu normă întreagă/cu fracțiune de normă – nespecificate | <input type="checkbox"/> | 321 – Lucrător cu un loc de muncă temporar (contract pe durată determinată) cu normă întreagă | <input type="checkbox"/> | | | | |
| 301 – Lucrător cu loc de muncă permanent/temporar (durată nedeterminată/determinată) nespecificat, cu normă întreagă | <input type="checkbox"/> | 322 – Lucrător cu un loc de muncă temporar (contract de muncă pe durată determinată), cu fracțiune de normă | <input type="checkbox"/> | | | | |
| 302 – Lucrător cu loc de muncă permanent/temporar (durată nedeterminată/determinată) nespecificat, cu fracțiune de normă | <input type="checkbox"/> | 400 – Lucrător familial | <input type="checkbox"/> | | | | |
| 310 – Lucrător cu un loc de muncă permanent (contract pe durată nedeterminată), cu normă întreagă/cu fracțiune de normă – nespecificat | <input type="checkbox"/> | 500 – Stagiari/Ucenici | <input type="checkbox"/> | | | | |
| 311 – Lucrător cu un loc de muncă permanent (contract pe durată nedeterminată) cu normă întreagă | <input type="checkbox"/> | 900 – Alt statut profesional | <input type="checkbox"/> | | | | |
| (Se bifează căsuța corespunzătoare statutului profesional al persoanei accidentate) | | | | | | | |
| 9. Starea civilă: | Căsătorit(ă): <input type="checkbox"/> | Necăsătorit(ă): <input type="checkbox"/> | Divorțat(ă): <input type="checkbox"/> | Văduv(ă): <input type="checkbox"/> | 10. Persoane în întreținere: copii: [] alte: [] | | |
| (Se bifează căsuța corespunzătoare stării civile) | | | | | (Se completează numărul copiilor minori și al altor persoane aflate în întreținere) | | |

| | | | | |
|--------------------------------------|--|---|--|--|
| 11. Cetățenie: | 0 – Necunoscută <input type="checkbox"/> | 1 – Național (cetățenia Republicii Moldova) <input type="checkbox"/> | 2 – Cetățean străin din UE <input type="checkbox"/> | 3 – Cetățean străin din afara UE <input type="checkbox"/> |
| 12. Persoană cu dizabilitate: | <input type="checkbox"/> (Poziția 12 se bifează numai dacă este cazul) | | | |

G. INFORMAȚII DESPRE PERSOANA ACCIDENTATĂ:

| | | | | | | | |
|---|-----|---|-----------------------------------|--|----------------------------------|------------------------------------|-----|
| 1. Ocupația accidentatului la data producerii accidentului: | [] | 3. Numărul total de ore de lucru: | ≤ 6 ore: <input type="checkbox"/> | 8 ore: <input type="checkbox"/> | 12 ore: <input type="checkbox"/> | > 12 ore: <input type="checkbox"/> | |
| (Denumirea ocupației pentru care este angajat – conform CORM) | [] | | | | | (Codificare conform CORM) | |
| 2. Numărul de schimburi: | [] | 4. Numărul zilelor lucrătoare pe săptămâna la angajator: | [] | (Se precizează câte zile lucrătoare are săptămâna de lucru la angajator) | | | |
| 5. Vechime la locul de muncă (data încadrării la locul de muncă la angajator): | | ziua: | [] | luna: | [] | anul: | [] |

H. DATE DESPRE INSTRUIREA ÎN DOMENIUL SECURITĂȚII ȘI SĂNĂTĂȚII ÎN MUNCĂ:

| | | | | | | | |
|---|------------------------|--------------|--------------------------|--------------|-------------------------|--------------|--------------------------|
| 1. Instruirea în domeniul securității și sănătății în muncă la angajare | <i>S-a efectuat</i> | ziua: | [] | luna: | [] | anul: | [] |
| | <i>Nu s-a efectuat</i> | | <input type="checkbox"/> | | | | |
| 2. Instruirea la locul de muncă | <i>S-a efectuat</i> | ziua: | [] | luna: | [] | anul: | [] |
| | <i>Nu s-a efectuat</i> | | <input type="checkbox"/> | | | | |
| 3. Instruirea periodică | <i>S-a efectuat</i> | ziua: | [] | luna: | [] | anul: | [] |
| | <i>Nu s-a efectuat</i> | | <input type="checkbox"/> | | | | |
| 4. Instruirea suplimentară în domeniul securității și sănătății în muncă | <i>S-a efectuat</i> | ziua: | [] | luna: | [] | anul: | [] |
| | <i>Nu s-a efectuat</i> | | <input type="checkbox"/> | | <i>Nu este necesară</i> | | <input type="checkbox"/> |

I. DATE DESPRE EXAMENELE MEDICALE EFECTUATE în contextul expunerii la riscul profesional:

| | | | | | | | |
|--|------------------------|--------------|--------------------------|--------------|-----|--------------|-----|
| 1. Examenul medical la încadrare în muncă | <i>S-a efectuat</i> | ziua: | [] | luna: | [] | anul: | [] |
| | <i>Nu s-a efectuat</i> | | <input type="checkbox"/> | | | | |
| 2. Examenul medical periodic | <i>S-a efectuat</i> | ziua: | [] | luna: | [] | anul: | [] |
| | <i>Nu s-a efectuat</i> | | <input type="checkbox"/> | | | | |
| 3. Ultimul examen medical obligatoriu profilactic | <i>S-a efectuat</i> | ziua: | [] | luna: | [] | anul: | [] |
| | <i>Tipul</i> | | [] | | [] | | [] |

J. DATE DESPRE MOMENTUL PRODUCERII ACCIDENTULUI:

| | | | | | | |
|---|--------------|-------------------------|--------------|--|--------------|-----|
| 1. Data producerii accidentului: | ziua: | [] | luna: | [] | anul: | [] |
| 2. Ziua din săptămână*: | [] | 3. Ora din zi**: | [] | 4. Ora de la începutul schimbului***: | [] | [] |

*Se completează în clar și codificat – valori de la 1 la 7 **Valori de la 00 la 23 ***Valori de la 01 la 24

K. DATE DESPRE ACCIDENT:

| | | | | |
|---|---|---|---|--------------------------|
| 1. CLASIFICAREA ACCIDENTULUI: | <i>Individual</i> | <input type="checkbox"/> | <i>Colectiv</i> | <input type="checkbox"/> |
| 2. TIP ACCIDENT: | INCAPACITATE TEMPORARĂ DE MUNCĂ: | <input type="checkbox"/> | GRAV: | <input type="checkbox"/> |
| | | | MORTAL: | <input type="checkbox"/> |
| 3. Data începerii incapacității | ziua: | [] | luna: | [] |
| | | | anul: | [] |
| 4. Data terminării incapacității*: | ziua: | [] | luna: | [] |
| | | | anul: | [] |
| 5. Numărul de zile de incapacitate temporară de muncă (ITM) cumulate*: | [] | 6. Numărul de zile de incapacitate de muncă (mai puțin de 6 luni de absență) | 004-182 | <input type="checkbox"/> |
| 7. 4-6 zile incapacitate de muncă | A01 | <input type="checkbox"/> | 8. 7-13 zile de incapacitate de muncă | A02 |
| | | | | <input type="checkbox"/> |
| 9. 14-20 de zile de incapacitate de muncă | A03 | <input type="checkbox"/> | 10. Incapacitate de muncă de cel puțin 21 de zile, dar mai puțin de o lună | A04 |
| | | | | <input type="checkbox"/> |
| 11. Incapacitate de muncă de cel puțin o lună, dar mai puțin de 3 luni | A05 | <input type="checkbox"/> | 12. Incapacitate de muncă de cel puțin 3 luni, dar mai puțin de 6 luni | A06 |
| | | | | <input type="checkbox"/> |

13. Incapacitate de muncă permanentă sau mai mult de 183 de zile sau mai mult (6 luni de incapacitate de muncă sau mai mult)

997

14. Modalitate de terminare a ITM*: **Reluarea activității:** **Dizabilitate:** **Deces:**

*Se completează suplimentar la momentul prezentării/obținerii informațiilor corespunzătoare. Angajatorul transmite datele variabile printr-o notificare pe suport de hârtie sau în formă electronică către Inspectoratul de Stat al Muncii după finalizarea tratamentului accidentatului.

L. DATE DESPRE EFECTELE ACCIDENTULUI DE MUNCĂ

(diagnosticul vătămării organismului se transcrie din certificatul eliberat de către instituția medicală care a acordat asistență sau tratament medical și reflectă tipul vătămării și partea corpului vătămată):

| 1. Efectul asupra organismului (Tipul vătămării (leziunii)): | | | |
|---|--------------------------|---|--------------------------|
| 000 – Tip de vătămare necunoscută/neprecizată | <input type="checkbox"/> | 052 – Leziuni interne | <input type="checkbox"/> |
| 010 – Răni și leziuni superficiale | <input type="checkbox"/> | 059 – Alte tipuri de comotii și leziuni interne | <input type="checkbox"/> |
| 011 – Leziuni superficiale | <input type="checkbox"/> | 060 – Arsuri, opăririi și degerături | <input type="checkbox"/> |
| 012 – Răni deschise | <input type="checkbox"/> | 061 – Arsuri și opăririi (termice) | <input type="checkbox"/> |
| 019 – Alte tipuri de răni și leziuni superficiale | <input type="checkbox"/> | 062 – Arsuri chimice (coroziune) | <input type="checkbox"/> |
| 020 – Fracturi osoase | <input type="checkbox"/> | 063 – Degeturi | <input type="checkbox"/> |
| 021 – Fracturi închise | <input type="checkbox"/> | 069 – Alte tipuri de arsuri, opăririi și degerături | <input type="checkbox"/> |
| 022 – Fracturi deschise | <input type="checkbox"/> | 070 – Intoxicații și infecții | <input type="checkbox"/> |
| 029 – Alte tipuri de fracturi | <input type="checkbox"/> | 071 – Intoxicații acute | <input type="checkbox"/> |
| 030 – Dislocații, entorse și luxații | <input type="checkbox"/> | 072 – Infecții acute | <input type="checkbox"/> |
| | | 073 – Covid 19 ocupațional | <input type="checkbox"/> |
| | | 074 – Covid ocupațional îndelungat | <input type="checkbox"/> |
| 031 – Dislocații și subluxații | <input type="checkbox"/> | 079 – Alte tipuri de intoxicații și infecții | <input type="checkbox"/> |
| 032 – Entorse și luxații | <input type="checkbox"/> | 080 – Înece și asfixiere | <input type="checkbox"/> |
| 039 – Alte tipuri de dislocații, entorse și luxații | <input type="checkbox"/> | 081 – Asfixiere | <input type="checkbox"/> |
| 040 – Amputații traumatice (pierderea unor părți ale corpului) | <input type="checkbox"/> | 082 – Înece și submersiuni neletale | <input type="checkbox"/> |
| 050 – Comotii și leziuni interne | <input type="checkbox"/> | 089 – Alte tipuri de înece și asfixiere | <input type="checkbox"/> |
| 051 – Comotie și leziuni intracraniene | <input type="checkbox"/> | 090 – Efecte ale sunetului, vibrațiilor și presiunii | <input type="checkbox"/> |
| | | 091 – Pierderi acute ale auzului | <input type="checkbox"/> |
| | | 092 – Efecte ale presiunii (barotraumă) | <input type="checkbox"/> |
| | | 099 – Alte efecte ale sunetului, vibrațiilor și presiunii | <input type="checkbox"/> |
| | | 100 – Efectele temperaturilor extreme, luminii și radiațiilor | <input type="checkbox"/> |
| | | 101 – Căldură și insolație | <input type="checkbox"/> |
| | | 102 – Efectele radiațiilor (nontermice) | <input type="checkbox"/> |
| | | 103 – Efectele temperaturilor scăzute | <input type="checkbox"/> |
| | | 109 – Alte efecte ale temperaturilor extreme, luminii și radiațiilor | <input type="checkbox"/> |
| | | 110 – Șocuri | <input type="checkbox"/> |
| | | 111 – Șocuri în urma agresiunilor și amenințărilor | <input type="checkbox"/> |
| | | 112 – Șocuri traumatiche | <input type="checkbox"/> |
| | | 119 – Alte tipuri de șocuri | <input type="checkbox"/> |
| | | 120 – Leziuni multiple | <input type="checkbox"/> |
| | | 999 – Alte vătămări specificate neincluse în rubricile de mai sus | <input type="checkbox"/> |
| (Se bifează o singură căsuță, în funcție de efectul pe care l-a avut accidentul asupra organismului.) | | | |
| 2. Localizarea leziunii (Partea corpului vătămată): | | | |
| 00 – Partea corpului vătămată, nespecificată | <input type="checkbox"/> | 40 – Trunchi și organe nespecificate în altă parte | <input type="checkbox"/> |
| 10 – Cap, nespecificate în altă parte | <input type="checkbox"/> | 41 – Cutia toracică, coaste, inclusiv articulații și omoplații care fac legătura cu umerii | <input type="checkbox"/> |
| 11 – Cap, creier și nervi, vase craniene | <input type="checkbox"/> | 42 – Coșul pieptului, inclusiv organele din zonă | <input type="checkbox"/> |
| 12 – Zona facială | <input type="checkbox"/> | 43 – Zona pelviană și abdominală, inclusiv organele din zonă | <input type="checkbox"/> |
| 13 – Ochi | <input type="checkbox"/> | 48 – Trunchi, multiple părți afectate | <input type="checkbox"/> |
| 14 – Ureche (urechi) | <input type="checkbox"/> | 49 – Trunchi, alte părți nespecificate mai sus | <input type="checkbox"/> |
| 15 – Dinți | <input type="checkbox"/> | 50 – Membrle superioare, nespecificate mai jos | <input type="checkbox"/> |
| 18 – Cap, multiple părți afectate | <input type="checkbox"/> | 51 – Umeri și articulații ale umărului | <input type="checkbox"/> |
| 19 – Cap, alte părți nespecificate mai sus | <input type="checkbox"/> | 52 – Brațe, inclusiv coate | <input type="checkbox"/> |
| 20 – Gât, inclusiv coloana vertebrală și vertebrele gâtului | <input type="checkbox"/> | 53 – Mână | <input type="checkbox"/> |
| 21 – Gât, inclusiv coloana vertebrală și vertebrele gâtului | <input type="checkbox"/> | 54 – Deget (degete) | <input type="checkbox"/> |
| | | 60 – Membrle inferioare | <input type="checkbox"/> |
| | | 61 – Șold și articulația șoldului | <input type="checkbox"/> |
| | | 62 – Picior, inclusiv genunchi | <input type="checkbox"/> |
| | | 63 – Glezna | <input type="checkbox"/> |
| | | 64 – Laba piciorului | <input type="checkbox"/> |
| | | 65 – Deget (degete) al(e) piciorului (picioarelor) | <input type="checkbox"/> |
| | | 68 – Membrle inferioare, multiple părți afectate | <input type="checkbox"/> |
| | | 69 – Membrle inferioare, alte părți nespecificate mai sus | <input type="checkbox"/> |
| | | 70 – Întregul corp și multiple părți, nespecificate mai jos | <input type="checkbox"/> |
| | | 71 – Întregul corp (efecte sistemice) | <input type="checkbox"/> |
| | | 78 – Alte părți ale corpului afectate | <input type="checkbox"/> |

| | | |
|--|--|--|
| 29 – Gât, alte părți nespecificate mai sus <input type="checkbox"/> | 55 – Articulația mâinii <input type="checkbox"/> | 99 – Alte părți vătămate ale corpului, nespecificate mai sus <input type="checkbox"/> |
| 30 – Spatele, inclusiv coloana vertebrală și vertebrele spatelui din zona inferioară <input type="checkbox"/> | 58 – Membrele superioare, multiple părți afectate <input type="checkbox"/> | |
| 31 – Spatele, inclusiv coloana vertebrală și vertebrele spatelui din zona inferioară <input type="checkbox"/> | 59 – Membrele superioare, alte părți nespecificate mai sus <input type="checkbox"/> | |
| 39 – Spatele, alte părți nespecificate mai sus <input type="checkbox"/> | | |

(Se bifează o singură căsuță, în funcție de localizarea leziunii. În cazurile în care au fost afectate mai multe părți ale corpului, trebuie aleasă cea mai gravă leziune. În cazurile în care au fost afectate părți mai mari ale corpului, trebuie utilizat un cod pentru mai multe părți afectate.)

M. DATE DESPRE CAUZELE ȘI CIRCUMSTANȚELE ACCIDENTULUI:

| | | | | | | |
|--|-------------------|--------------------------|---|--------------------------|---------------------|--------------------------|
| 1. Accidentatul efectua activitatea respectivă în mod: | <i>curent:</i> | <input type="checkbox"/> | <i>ocazional:</i> | <input type="checkbox"/> | <i>excepțional:</i> | <input type="checkbox"/> |
| 2. În cadrul activității efectuate, persoana accidentată acționa: | <i>singură:</i> | <input type="checkbox"/> | <i>împreună cu alți participanți:</i> | <input type="checkbox"/> | | <input type="checkbox"/> |
| 3. Pentru activitatea desfășurată, persoana accidentată era: | <i>instruită:</i> | <input type="checkbox"/> | <i>insuficient instruită:</i> | <input type="checkbox"/> | <i>neinstruită:</i> | <input type="checkbox"/> |
| 4. Persoana accidentată trebuia să poarte/utilizeze echipament de protecție? | | <input type="checkbox"/> | <i>dacă DA – utiliza echipamentul de protecție?</i> | <input type="checkbox"/> | | <input type="checkbox"/> |
| 5. Accidentul a avut loc în urma unei acțiuni întreprinse din proprie inițiativă pentru salvare: | <i>de vieți</i> | <input type="checkbox"/> | <i>de bunuri</i> | <input type="checkbox"/> | | <input type="checkbox"/> |
| 6. Accidentul a avut loc în urma unei acțiuni întreprinse din proprie inițiativă pentru prevenirea sau înlăturarea unui pericol | | | | | | <input type="checkbox"/> |
| 7. Accidentul a avut loc în timpul îndeplinirii îndatoririlor de serviciu în afara granițelor țării | | | | | | <input type="checkbox"/> |
| 8. Accidentul a avut loc în timpul unei activități culturale sportive | | | | | | <input type="checkbox"/> |
| 9. Accidentul a avut loc în timpul unei vizite organizate la o persoană fizică/juridică | | | | | | <input type="checkbox"/> |
| 10. Accidentatul se afla în perioadă de testare profesională în vederea angajării | | | | | | <input type="checkbox"/> |
| 11. Accidentatul a fost victima unui accident de traseu | | | | | | <input type="checkbox"/> |
| 12. Accidentatul a fost victima unui accident de circulație | | | | | | <input type="checkbox"/> |
| 13. Accidentatul a fost victima unei agresiuni, în timpul îndeplinirii sarcinilor de serviciu | | | | | | <input type="checkbox"/> |

(Se bifează căsuțele corespunzătoare)

| | | |
|---------------------------|---|--|
| 14. Post de lucru: | 0 – Nespecificat <input type="checkbox"/> | 1 – Post de lucru obișnuit, unitatea locală de lucru obișnuită <input type="checkbox"/> |
| | 2 – Post de lucru ocazional sau mobil, deplasare în interes de serviciu <input type="checkbox"/> | 9 – Alt tip de post de lucru <input type="checkbox"/> |

15. Mediul de muncă: (Se bifează căsuța corespunzătoare mediului de muncă/de lucru)

| | |
|--|---|
| 000 Nu există informații <input type="checkbox"/> | 061 Zonă deschisă permanent arterei publice (autostrăzi, șosele, parcuri, săli de așteptare în gări sau aeroporturi etc.) <input type="checkbox"/> |
| 010 Zonă industrială – nespecificată <input type="checkbox"/> | 062 Mijloace de transport – terestru sau feroviar – private sau publice (toate tipurile: tren, autobuz, mașină etc.) <input type="checkbox"/> |
| 011 Zonă de producție, fabrică, atelier <input type="checkbox"/> | 063 Zonă asimilată spațiilor publice, dar cu acces limitat la personalul autorizat: linie de cale ferată, șorț aeroportuar, autostradă și ieșiri de pe autostradă <input type="checkbox"/> |
| 012 Zonă de întreținere, ateliere de reparații <input type="checkbox"/> | 069 Alte grupuri 060 de tipul Medii de muncă nespecificate mai sus <input type="checkbox"/> |
| 013 Suprafață utilizată în principal pentru depozitare, încărcare/descărcare <input type="checkbox"/> | 070 Locuință – Nespecificat <input type="checkbox"/> |
| 019 Alte grupuri 010 de tipul Medii de muncă nespecificate mai sus <input type="checkbox"/> | 071 Locuință privată <input type="checkbox"/> |
| 020 Șantier de construcții, construcții, carieră de suprafață, mină – Nespecificate <input type="checkbox"/> | 072 Părți comune ale unei clădiri, anexe, grădini familială privată <input type="checkbox"/> |
| 021 Șantier de construcție – clădiri în construcție <input type="checkbox"/> | 079 Alte grupuri 070 de tipul Medii de muncă nespecificate mai sus <input type="checkbox"/> |
| 022 Șantier – clădiri în demolare, reparație, întreținere <input type="checkbox"/> | 080 Zonă sportivă – Nespecificat <input type="checkbox"/> |
| 023 Carieră de suprafață, mină de suprafață, excavare, șanț (inclusiv minele deschise și cariere în funcțiune) <input type="checkbox"/> | 081 Zonă pentru sporturi de interior – sală de sport, sală de gimnastică, piscină interioară <input type="checkbox"/> |
| 024 Șantier de construcții – subteran <input type="checkbox"/> | 082 Zonă de sport în aer liber – teren de sport, piscină în aer liber, pârtie de schi <input type="checkbox"/> |
| 025 Șantier de construcții – pe apă/deasupra apei <input type="checkbox"/> | 089 Alte grupuri 080 de tipul Medii de muncă nespecificate mai sus <input type="checkbox"/> |
| 026 Șantier de construcții – într-un mediu cu presiune ridicată <input type="checkbox"/> | 090 Zone aeriene, la înălțime, cu excepția șantiierelor de construcții – Nespecificat <input type="checkbox"/> |
| 029 Alte grupuri 020 de tipul Medii de muncă nespecificate mai sus <input type="checkbox"/> | 091 Zone la înălțime – la un nivel fix (acoperiș, terasă etc.) <input type="checkbox"/> |
| 030 Agricultură, creștere a animalelor, piscicultură, zonă forestieră – Nespecificate <input type="checkbox"/> | 092 Zone la înălțime – stâlp, pylon, platformă suspendată <input type="checkbox"/> |
| 031 Zonă de reproducere <input type="checkbox"/> | 093 Zone aeriene – la bordul aeronavelor <input type="checkbox"/> |
| 032 Suprafață agricolă – culturi la sol <input type="checkbox"/> | 099 Alte grupuri 090 de tipul Medii de muncă nespecificate mai sus <input type="checkbox"/> |

| | | | | | |
|--|--|---|------------|---|--------------------------|
| 033 | Suprafața agricolă – culturi de arbori sau arbuști | <input type="checkbox"/> | 100 | Zone subterane, cu excepția șantierelor de construcții – Nespecificat | <input type="checkbox"/> |
| 034 | Zonă forestieră | <input type="checkbox"/> | 101 | Zone subterane – tunel (rutier, feroviar, metrou) | <input type="checkbox"/> |
| 035 | Zonă de piscicultură, pescuit, acvacultură (nu pe o navă) | <input type="checkbox"/> | 102 | Zone subterane – mină | <input type="checkbox"/> |
| 036 | Grădină, parc, grădină botanică, grădină zoologică | <input type="checkbox"/> | 103 | Zone subterane – canale de scurgere/canalizare | <input type="checkbox"/> |
| 039 | Alte grupuri 030 de tipul Medii de muncă nespecificate mai sus | <input type="checkbox"/> | 109 | Alte grupuri 100 de tipul Medii de muncă nespecificate mai sus, cu excepția șantierelor de construcții | <input type="checkbox"/> |
| 040 | Zonă de activitate terțiară, birou, zonă de distracții, divertisment – Nespecificate | <input type="checkbox"/> | 110 | Pe/peste apă, cu excepția șantierelor de construcții – Nespecificate | <input type="checkbox"/> |
| 041 | Birou, sală de ședințe, bibliotecă etc. | <input type="checkbox"/> | 111 | Mare sau ocean – la bordul tuturor tipurilor de nave, platforme, nave, bărci, barje | <input type="checkbox"/> |
| 042 | Instituție de învățământ, școală, școală secundară, colegiu, universitate, creșă, creșă de zi | <input type="checkbox"/> | 112 | Lac, râu, port – la bordul tuturor tipurilor de nave, platforme, nave, bărci, barje | <input type="checkbox"/> |
| 043 | Suprafața de vânzare mică sau mare (inclusiv comerțul stradal) | <input type="checkbox"/> | 119 | Alte tipuri 110 de tipul Medii de muncă nespecificate mai sus, cu excepția șantierelor de construcții | <input type="checkbox"/> |
| 044 | Restaurant, zonă de agrement, cazare temporară (inclusiv muzee, săli de spectacole, stadioane, târguri etc.) | <input type="checkbox"/> | 120 | Medii cu presiune ridicată, cu excepția șantierelor de construcții – Nespecificate | <input type="checkbox"/> |
| 049 | Alte grupuri 040 de tipul Medii de muncă nespecificate mai sus | <input type="checkbox"/> | 121 | Medii cu presiune ridicată – sub apă (scufundări) | <input type="checkbox"/> |
| 050 | Unitate sanitară – Nespecificată | <input type="checkbox"/> | 122 | Medii cu presiune ridicată – cameră | <input type="checkbox"/> |
| 051 | Instituție de sănătate, spital privat, spital, azil de bătrâni | <input type="checkbox"/> | 129 | Alte grupuri 120 de tipul Medii de muncă nespecificate mai sus, cu excepția șantierelor de construcții | <input type="checkbox"/> |
| 059 | Alte grupuri 050 de tipul Medii de muncă nespecificate mai sus | <input type="checkbox"/> | 999 | Alte medii de muncă nespecificate sau neincluse în clasificare | <input type="checkbox"/> |
| 060 | Zonă publică – Nespecificat | <input type="checkbox"/> | | | |
| 16. Tipul de activitate desfășurată de către accidentat la momentul accidentului (Procesul de lucru): | | (Se bifează căsuța corespunzătoare activității specifice desfășurate în momentul accidentării.) | | | |
| 00 | Nu există informații | <input type="checkbox"/> | 39 | Alte activități 30 de tipul Activitate desfășurată nespecificată mai sus | <input type="checkbox"/> |
| 10 | Producție, fabricare, procesare, depozitare – toate tipurile – Nespecificat | <input type="checkbox"/> | 40 | Servicii furnizate întreprinderilor și/sau publicului larg; Activitate intelectuală – Nespecificat | <input type="checkbox"/> |
| 11 | Producție, fabricare, procesare – toate tipurile | <input type="checkbox"/> | 41 | Servicii publice de ajutor și asistență către publicul larg | <input type="checkbox"/> |
| 12 | Depozitare – toate tipurile | <input type="checkbox"/> | 42 | Activități intelectuale – activități didactice, procesare de date, muncă de birou, organizare, conducere | <input type="checkbox"/> |
| 19 | Alte grupuri 10 de tipul Activitate desfășurată nespecificată mai sus | <input type="checkbox"/> | 43 | Activități comerciale – cumpărare, vânzare și servicii conexe | <input type="checkbox"/> |
| 20 | Excavare, Construcție, Reparații, Demolare – Nespecificat | <input type="checkbox"/> | 49 | Alte activități 40 de tipul Activitate desfășurată nespecificată mai sus | <input type="checkbox"/> |
| 21 | Excavare | <input type="checkbox"/> | 50 | Alte activități legate de activitățile codificate 10, 20, 30 și 40 – Nespecificat | <input type="checkbox"/> |
| 22 | Construcție nouă – clădire | <input type="checkbox"/> | 51 | Configurare, pregătire, instalare, montare, dezasamblare, demontare | <input type="checkbox"/> |
| 23 | Construcții noi – construcții civile, infrastructuri, drumuri, poduri, baraje, porturi | <input type="checkbox"/> | 52 | Întreținere, reparare, reglare, ajustare | <input type="checkbox"/> |
| 24 | Remodelarea, repararea, extinderea, întreținerea clădirilor – toate tipurile de construcții | <input type="checkbox"/> | 53 | Curățarea zonelor de lucru, a mașinilor – industriale sau manuale | <input type="checkbox"/> |
| 25 | Demolări – toate tipurile de construcții | <input type="checkbox"/> | 54 | Gestionarea, eliminarea și tratarea deșeurilor de toate tipurile | <input type="checkbox"/> |
| 29 | Alte grupuri 20 de tipul Activitate desfășurată nespecificată mai sus | <input type="checkbox"/> | 55 | Monitorizarea, inspectarea procedurilor de fabricație, a zonelor de lucru, a mijloacelor de transport, a echipamentelor – cu sau fără echipamente de monitorizare | <input type="checkbox"/> |
| 30 | Activități agricole, forestiere, horticoale, piscicole, creșterea animalelor – Nespecificat | <input type="checkbox"/> | 59 | Alte grupuri 50 de tipul Activitate desfășurată nespecificată mai sus | <input type="checkbox"/> |
| 31 | Activități agricole – cultivarea suprafețelor agricole | <input type="checkbox"/> | 60 | Activități sportive, artistice și de mișcare – Nespecificat | <input type="checkbox"/> |
| 32 | Activități agricole – legumicultură, horticultură | <input type="checkbox"/> | 61 | Activități de mișcare, inclusiv la bordul mijloacelor de transport | <input type="checkbox"/> |
| 33 | Activități agricole – creșterea animalelor | <input type="checkbox"/> | 62 | Activități sportive, artistice | <input type="checkbox"/> |
| 34 | Activități forestiere | <input type="checkbox"/> | 69 | Alte grupuri 60 de tipul Activitate desfășurată nespecificată mai sus | <input type="checkbox"/> |
| 35 | Piscicultură, pescuit | <input type="checkbox"/> | 99 | Alte procese de lucru ne reprezentate în clasificarea de mai sus | <input type="checkbox"/> |
| 17. Activitate fizică specifică: | | (Se bifează căsuța corespunzătoare activității fizice specifice desfășurate de către accidentat.) | | | |

| | | | | |
|---|--------------------------|-----------|---|--------------------------|
| 00 Nu există informații | <input type="checkbox"/> | 45 | Deschidere, închidere (cutie, pachet, colet) | <input type="checkbox"/> |
| 10 Operare mecanică – Nespecificată | <input type="checkbox"/> | 46 | Turnarea, turnarea în, umplerea, udarea, pulverizarea, golirea, balotarea | <input type="checkbox"/> |
| 11 Pornirea, oprirea mașinii de lucru | <input type="checkbox"/> | 47 | Deschiderea (un sertar), împingerea (o ușă de depozit/birou/dulap) | <input type="checkbox"/> |
| 12 Alimentarea, descărcarea mașinii de lucru | <input type="checkbox"/> | 49 | Alte grupuri 30 de tipul Activitate fizică specifică nespecificată mai sus | <input type="checkbox"/> |
| 13 Monitorizare, operarea sau conducerea mașinii | <input type="checkbox"/> | 50 | Transportul manual – Nespecificat | <input type="checkbox"/> |
| 19 Alte grupuri 10 de tipul activitate fizică specifică nespecificată mai sus | <input type="checkbox"/> | 51 | Transportare verticală – ridicarea, ridicarea la un alt nivel, coborârea unui obiect | <input type="checkbox"/> |
| 20 Activități cu instrumente de mână – Nespecificate | <input type="checkbox"/> | 52 | Transportul orizontal – tragerea, împingerea, rostogolirea unui obiect | <input type="checkbox"/> |
| 21 Activități cu instrumente de mână – acționate manual | <input type="checkbox"/> | 53 | Transportarea unei încărcături – de către o persoană | <input type="checkbox"/> |
| 22 Activități cu instrumente de mână – motorizate | <input type="checkbox"/> | 59 | Alte grupuri 40 de tipul Activitate fizică specifică nespecificată mai sus | <input type="checkbox"/> |
| 29 Alte grupuri 20 de tipul Activitate fizică specifică nespecificată mai sus | <input type="checkbox"/> | 60 | Mișcare – Nespecificată | <input type="checkbox"/> |
| 30 Conducerea unui mijloc de transport sau a unui echipament de manipulare – Nespecificat | <input type="checkbox"/> | 61 | Mersul pe jos, alergatul, urcatul, coborârea etc. | <input type="checkbox"/> |
| 31 Conducerea unui mijloc de transport sau a unui echipament de manipulare – mobil și motorizat | <input type="checkbox"/> | 62 | Intrarea sau ieșirea | <input type="checkbox"/> |
| 32 Conducerea unui mijloc de transport sau a unui echipament de manipulare – mobil și nemotorizat | <input type="checkbox"/> | 63 | Sărituri | <input type="checkbox"/> |
| 33 Pasager la bordul unui mijloc de transport | <input type="checkbox"/> | 64 | Târâre, cățărare, alpinism etc. | <input type="checkbox"/> |
| 39 Alte grupuri 30 de tipul Activitate fizică specifică ce nu este specificată mai sus | <input type="checkbox"/> | 65 | Ridicare, așezare (stat jos) | <input type="checkbox"/> |
| 40 Manipularea obiectelor – Nespecificată | <input type="checkbox"/> | 66 | Înot, scufundare | <input type="checkbox"/> |
| 41 Preluarea manuală, apucarea, susținerea, ținerea, plasarea – pe un nivel orizontal | <input type="checkbox"/> | 67 | Mișcări la fața locului | <input type="checkbox"/> |
| 42 Legare, bandajare, rupere, desfacere, stoarcere, deșurubare, înșurubare, strunjire | <input type="checkbox"/> | 69 | Alte grupuri 50 de tipul Activitate fizică specifică nespecificată mai sus | <input type="checkbox"/> |
| 43 Fixarea, agățarea, ridicarea, montarea – pe un nivel vertical | <input type="checkbox"/> | 70 | Prezență – Nespecificat | <input type="checkbox"/> |
| 44 Aruncare, bruscare | <input type="checkbox"/> | 99 | Alte activități fizice specifice care nu sunt enumerate în această clasificare | <input type="checkbox"/> |
| 18. Agentul material asociat cu activitatea fizică specifică (echipament de muncă, unealtă, obiect sau instrument folosit de accidentat la data producerii accidentului): [_____] | | | (Se completează detaliat și codificat agentul material al activității fizice specifice.) Cod: [][][][] | |
| 19. Abateră (acțiunea generatoare): | | | (Se bifează căsuța corespunzătoare abaterii – acțiunea generatoare) | |
| 00 Nu există informații | <input type="checkbox"/> | 49 | Alte grupuri 40 de tipul Abateră nespecificată mai sus | <input type="checkbox"/> |
| 10 Abateră cauzată de probleme electrice, explozii, incendii – Nespecificată | <input type="checkbox"/> | 50 | Alunecarea, împiedicarea și căderea, căderea de persoane – Nespecificate | <input type="checkbox"/> |
| 11 Probleme electrice cauzate de defectarea echipamentului – ceea ce duce la contact indirect | <input type="checkbox"/> | 51 | Căderea persoanei – la un nivel inferior poziției anterioare | <input type="checkbox"/> |
| 12 Probleme electrice – care duc la contact direct | <input type="checkbox"/> | 52 | Alunecarea – împiedicarea și căderea – Căderea persoanei – la același nivel | <input type="checkbox"/> |
| 13 Explozii | <input type="checkbox"/> | 59 | Alte grupuri 50 de tipul Abateră nespecificată mai sus | <input type="checkbox"/> |
| 14 Foc, izbucnirea în sus a flăcărilor, incendiu | <input type="checkbox"/> | 60 | Mișcarea corpului fără niciun efort fizic (conducând, în general, la leziuni externe) – Nespecificate | <input type="checkbox"/> |
| 19 Alte grupuri 10 de tipul Abateră nespecificată mai sus | <input type="checkbox"/> | 61 | Călcarea pe un obiect ascuțit | <input type="checkbox"/> |
| 20 Abateră prin inundare, răsturnare, scurgere de vapori, emisii de gaze – Nespecificată | <input type="checkbox"/> | 62 | Așezarea în genunchi, așezarea pe scaun, înclinarea | <input type="checkbox"/> |
| 21 Stare solidă – inundare, răsturnare | <input type="checkbox"/> | 63 | Agățarea sau cărarea pe moment a unui obiect | <input type="checkbox"/> |
| 22 Stare lichidă – scurgere, înnoire, curgere, prelingere, improșcare, stropire | <input type="checkbox"/> | 64 | Mișcări necoordonate, acțiuni nesincronizate | <input type="checkbox"/> |
| 23 Stare gazoasă – vaporizare, formare de aerosoli, formare de gaze | <input type="checkbox"/> | 69 | Alte grupuri 60 de tipul Abateră nespecificată mai sus | <input type="checkbox"/> |
| 24 Material pulverizat – generare de fum, praf/particule în suspensie/emisii | <input type="checkbox"/> | 70 | Mișcarea corpului sub sau cu efort fizic conducând, în general, la leziuni interne – Nespecificate | <input type="checkbox"/> |
| 29 Alte grupuri 20 de tipul Abateră nespecificată mai sus | <input type="checkbox"/> | 71 | Urcarea, cărarea, ridicarea în picioare | <input type="checkbox"/> |
| 30 Ruperea, spargerea, explozia, crăparea, alunecarea, prăbușirea, dărâmarea agentului material – Nespecificate | <input type="checkbox"/> | 72 | Împingerea, tragerea | <input type="checkbox"/> |
| 31 Ruperea materialului – la îmbinare, la cusături | <input type="checkbox"/> | 73 | Așezarea, ridicarea | <input type="checkbox"/> |

| | | | | | |
|--|--|---|-----------|--|--------------------------|
| 32 | Ruperea, spargerea – ce cauzează crăparea (pentru lemn, sticlă, metal, piatră, plastic, altele) | <input type="checkbox"/> | 74 | Rotirea, răsucirea | <input type="checkbox"/> |
| 33 | Alunecare, cădere, prăbușire, dărâmare a Agentului material – de sus (care cade asupra accidentatului) | <input type="checkbox"/> | 75 | Călcarea greșită, răsucirea piciorului sau a gleznei, alunecarea fără prăbușire | <input type="checkbox"/> |
| 34 | Alunecare, cădere, prăbușire, dărâmare a Agentului material – în jos (trăgând accidentatul în jos) | <input type="checkbox"/> | 79 | Alte grupuri 70 de tipul Abatere nespecificată mai sus | <input type="checkbox"/> |
| 35 | Alunecare, cădere, prăbușire, dărâmare a Agentului material – aflat la nivelul accidentatului | <input type="checkbox"/> | 80 | Șocul, spaima, violența, agresiunea, amenințarea – Nespecificate | <input type="checkbox"/> |
| 39 | Alte grupuri 30 de tipul Abatere nespecificată mai sus | <input type="checkbox"/> | 81 | Șoc, spaimă | <input type="checkbox"/> |
| 40 | Pierderea controlului (total sau parțial) asupra mașinii, mijlocului de transport sau echipamentului de manipulare, instrumentelor acționate manual, obiectelor, animalelor – Nespecificate | <input type="checkbox"/> | 82 | Violență, agresiune, amenințare – între angajații unității supuși autorității angajatorului | <input type="checkbox"/> |
| 41 | Pierderea controlului (total sau parțial) – asupra mașinii (inclusiv pornirea nedorită) sau asupra materialului prelucrat de mașină | <input type="checkbox"/> | 83 | Violență, agresiune, amenințare – din partea persoanelor terțe din afara unității față de accidentații care își îndeplinesc sarcinile de lucru (jaf bancar, șoferii de autobuz etc.) | <input type="checkbox"/> |
| 42 | Pierderea controlului (total sau parțial) – asupra mijloacelor de transport sau a echipamentelor de manipulare (motorizate sau nu) | <input type="checkbox"/> | 84 | Agresiune, atac – din partea unui animal/unor animale | <input type="checkbox"/> |
| 43 | Pierderea controlului (total sau parțial) – asupra unelei portabile (motorizate sau nu) sau a materialului prelucrat de unealtă | <input type="checkbox"/> | 85 | Prezența accidentatului sau a unei terțe persoane în postura de a crea un pericol pentru ea însăși sau o altă posibilitate | <input type="checkbox"/> |
| 44 | Pierderea controlului (total sau parțial) – asupra obiectului (mutat, mânuit etc.) | <input type="checkbox"/> | 89 | Alte grupuri 80 de tipul Abatere nespecificată mai sus | <input type="checkbox"/> |
| 45 | Pierderea controlului (total sau parțial) – asupra animalelor | <input type="checkbox"/> | 99 | Alte abateri neprezentate în clasificarea de mai sus | <input type="checkbox"/> |
| 20. Agentul material al abaterii (echipament de muncă): | | (Se completează în clar și codificat agentul material al abaterii) | | | |
| | | Cod: [][][][][] | | | |
| 21. Contact – Mod de vătămare: | | (Se completează detaliat și codificat tipul de contact – modul de vătămare) | | | |
| 00 | Nu există informații | <input type="checkbox"/> | 45 | Coliziune – cu un obiect, inclusiv vehicule – coliziune cu o persoană (accidentatul fiind în mișcare) | <input type="checkbox"/> |
| 10 | Contactul cu tensiunea electrică, termică sau cu substanțele periculoase – Nespecificat | <input type="checkbox"/> | 49 | Alte grupuri 40 de tipul Contacte – Moduri de vătămare nespecificate mai sus | <input type="checkbox"/> |
| 11 | Contact indirect cu arc electric, scânteie, fulger (pasiv) | <input type="checkbox"/> | 50 | Contact cu un agent material tăios, ascuțit, aspru, contondent – Nespecificat | <input type="checkbox"/> |
| 12 | Contact direct cu curentul electric (electrocutare) | <input type="checkbox"/> | 51 | Contact cu un agent material tăios (cuțit, lamă etc.) | <input type="checkbox"/> |
| 13 | Contact cu flacăra deschisă sau cu obiecte sau medii fierbinți sau arzând | <input type="checkbox"/> | 52 | Contact cu un agent material cu vârf ascuțit (cui, instrument ascuțit etc.) | <input type="checkbox"/> |
| 14 | Contact cu obiecte sau medii rece sau înghețat | <input type="checkbox"/> | 53 | Contact cu un agent material greu sau contondent | <input type="checkbox"/> |
| 15 | Contact cu substanțe periculoase – pe cale nazală sau bucală, prin inhalare | <input type="checkbox"/> | 59 | Alte grupuri 50 de tipul Contacte – Moduri de vătămare nespecificate mai sus | <input type="checkbox"/> |
| 16 | Contact cu substanțe periculoase – pe/prin piele sau ochi | <input type="checkbox"/> | 60 | Capcane, strivire etc. – Nespecificate | <input type="checkbox"/> |
| 17 | Contact cu substanțe periculoase – pe cale digestivă prin înghițire sau mâncare | <input type="checkbox"/> | 61 | Capcane, strivire – în | <input type="checkbox"/> |
| 19 | Alte grupuri 10 de tipul Contacte – Moduri de vătămare nespecificate mai sus | <input type="checkbox"/> | 62 | Capcane, strivire – sub | <input type="checkbox"/> |
| 20 | Înecare, îngropare, învăluire – Nespecificate | <input type="checkbox"/> | 63 | Capcane, strivire – între | <input type="checkbox"/> |
| 21 | Înecare cu lichid | <input type="checkbox"/> | 64 | Membre, mâini sau deget strivit ori tăiat (amputat) | <input type="checkbox"/> |
| 22 | Acoperire cu un corp solid (materiale, substanțe, sol etc.) | <input type="checkbox"/> | 69 | Alte grupuri 60 de tipul Contacte – Moduri de vătămare nespecificate mai sus | <input type="checkbox"/> |
| 23 | Învăluire în, înconjurare de particule gazoase sau arzând în aer | <input type="checkbox"/> | 70 | Stres fizic sau mental – Nespecificate | <input type="checkbox"/> |
| 29 | Alte grupuri 20 de tipul Contacte – Moduri de vătămare nespecificate mai sus | <input type="checkbox"/> | 71 | Stres fizic – asupra sistemului muscular-scheletic | <input type="checkbox"/> |
| 30 | Impact orizontal sau vertical cu sau împotriva unui obiect staționar (accidentatul fiind în mișcare) – Nespecificate | <input type="checkbox"/> | 72 | Stres fizic – din cauza radiațiilor, zgomotului, luminii sau presiunii | <input type="checkbox"/> |
| 31 | Mișcare verticală, impact cu sau împotriva (rezultând dintr-o cădere) | <input type="checkbox"/> | 73 | Stres mental sau șoc | <input type="checkbox"/> |
| 32 | Mișcare orizontală, prăbușire pe/sau frontal | <input type="checkbox"/> | 79 | Alte grupuri 70 de tipul Contacte – Moduri de vătămare nespecificate mai sus | <input type="checkbox"/> |

| | | | | | |
|---|--|--|----|---|--------------------------|
| 39 | Alte grupuri 30 de tipul Contacte – Moduri de vătămare nespecificate mai sus | <input type="checkbox"/> | 80 | Mușcături, lovituri etc. (provocate de către un animal sau de om) – Nespecificate | <input type="checkbox"/> |
| 40 | Coliziune cu un obiect în mișcare – Nespecificat | <input type="checkbox"/> | 81 | Mușcătură | <input type="checkbox"/> |
| 41 | Coliziune – cu un obiect în zbor | <input type="checkbox"/> | 82 | Înțepături provocate de insecte sau de pești | <input type="checkbox"/> |
| 42 | Coliziune – cu un obiect în cădere | <input type="checkbox"/> | 83 | Lovitură, lovitură cu piciorul, lovitură cu capul, strangulare | <input type="checkbox"/> |
| 43 | Coliziune – cu un obiect în balansare | <input type="checkbox"/> | 89 | Alte grupuri 80 de tipul Contacte – Moduri de vătămare nespecificate mai sus | <input type="checkbox"/> |
| 44 | Coliziune – cu un obiect în rotație, mișcare, transportul unui obiect, inclusiv a vehiculelor | <input type="checkbox"/> | 99 | Alte contacte – moduri de vătămare ne reprezentate în clasificarea de mai sus | <input type="checkbox"/> |
| 22. Agentul material al contactului – modului de vătămare: | | (Se completează detaliat și codificat agentul material al contactului) Cod: [][]-[][] | | | |
| 23. Cauzele producerii accidentului | | | | | |
| A. Cauze dependente de executant | | | | | |
| 00 – *Cauze dependente de executant* – nespecifice | | | | | |
| 01 | – Neutilizarea mijloacelor de protecție din dotare | <input type="checkbox"/> | 15 | – Căderi la același nivel prin dezechilibrare | <input type="checkbox"/> |
| 02 | – Neefectuarea la timp de operații indispensabile securității muncii | <input type="checkbox"/> | 16 | – Căderi la același nivel prin alunecare | <input type="checkbox"/> |
| 03 | – Efectuare necorespunzătoare de comenzi, manevre | <input type="checkbox"/> | 17 | – Căderi la același nivel prin antrenare | <input type="checkbox"/> |
| 04 | – Efectuare necorespunzătoare de poziționări, consolidări, fixări etc. | <input type="checkbox"/> | 18 | – Căderi la același nivel prin împiedicare | <input type="checkbox"/> |
| 05 | – Efectuare necorespunzătoare de asamblări | <input type="checkbox"/> | 19 | – Căderi de la înălțime prin pășire în gol | <input type="checkbox"/> |
| 06 | – Efectuare necorespunzătoare de reglaje | <input type="checkbox"/> | 20 | – Căderi de la înălțime prin dezechilibrare | <input type="checkbox"/> |
| 07 | – Utilizare necorespunzătoare a mijloacelor de protecție | <input type="checkbox"/> | 21 | – Căderi de la înălțime prin alunecare | <input type="checkbox"/> |
| 08 | – Efectuare, în afara sarcinilor de muncă, a pornirii de mijloace de transport, instalații, mașini/utilaje | <input type="checkbox"/> | 22 | – Căderi de la înălțime prin antrenare | <input type="checkbox"/> |
| 09 | – Efectuare, în afara sarcinilor de muncă, a întreruperii funcționării instalațiilor, mașinilor și utilajelor | <input type="checkbox"/> | 23 | – Căderi de la înălțime datorate reacțiilor spontane inadecvate în caz de pericol | <input type="checkbox"/> |
| 10 | – Efectuare, în afara sarcinilor de muncă, a alimentării cu curent electric sau fluide | <input type="checkbox"/> | 24 | – Prezența la lucru sub influența alcoolului | <input type="checkbox"/> |
| 11 | – Efectuare, în afara sarcinilor de muncă, a opririi alimentării cu curent electric sau fluide | <input type="checkbox"/> | 25 | – Prezența la lucru în stare de oboseală | <input type="checkbox"/> |
| 12 | – Expunere, în afara sarcinilor de muncă, prin deplasare/staționare în locuri/zone cu pericol permanent/temporar | <input type="checkbox"/> | 26 | – Prezența la lucru sub influența unor medicamente | <input type="checkbox"/> |
| 13 | – Comunicări accidentogene prin conținutul lor | <input type="checkbox"/> | 27 | – Prezența la lucru sub influența unor stări emoționale puternice | <input type="checkbox"/> |
| 14 | – Comunicări accidentogene prin defecțiunile transmiției | <input type="checkbox"/> | 28 | – Prezența la lucru cu anihilarea bruscă a capacității funcționale | <input type="checkbox"/> |
| | | <input type="checkbox"/> | 29 | – Prezența la lucru în condiții psihofiziologice necorespunzătoare datorate altor cauze | <input type="checkbox"/> |
| B. Cauze dependente de mijloacele de producție | | | | | |
| 00 – *Cauze dependente de mijloacele de producție* – nespecifice | | | | | |
| 30 | – Deplasări sub efectul gravitației prin alunecare | <input type="checkbox"/> | 61 | – Pericol de electrocutare la tensiune de pas | <input type="checkbox"/> |
| 31 | – Deplasări sub efectul gravitației prin rostogolire/ruare | <input type="checkbox"/> | 62 | – Vibrații excesive ale sculelor, utilajelor, elementelor de construcție datorate curentului electric | <input type="checkbox"/> |
| 32 | – Deplasări sub efectul gravitației prin răsturnare | <input type="checkbox"/> | 63 | – Explozii datorate curentului electric | <input type="checkbox"/> |
| 33 | – Deplasări sub efectul gravitației prin cădere liberă | <input type="checkbox"/> | 64 | – Împlozii datorate curentului electric | <input type="checkbox"/> |
| 34 | – Deplasări sub efectul gravitației prin scurgere | <input type="checkbox"/> | 65 | – Incendii datorate curentului electric | <input type="checkbox"/> |
| 35 | – Deplasări sub efectul gravitației prin deversare | <input type="checkbox"/> | 66 | – Flăcări-flame datorate curentului electric | <input type="checkbox"/> |
| 36 | – Deplasări sub efectul gravitației prin surpare | <input type="checkbox"/> | 67 | – Contact sau manipulare substanțe toxice | <input type="checkbox"/> |
| 37 | – Deplasări sub efectul gravitației prin prăbușire | <input type="checkbox"/> | 68 | – Contact sau manipulare substanțe caustice | <input type="checkbox"/> |
| 38 | – Deplasări sub efectul gravitației prin scufundare | <input type="checkbox"/> | 69 | – Contact sau manipulare substanțe inflamabile | <input type="checkbox"/> |
| 39 | – Mișcări ale mașinilor, mecanismelor, în funcționare normală | <input type="checkbox"/> | 70 | – Contact sau manipulare substanțe explozive | <input type="checkbox"/> |
| 40 | – Mișcări ale mașinilor, mecanismelor, declanșate contraindicat | <input type="checkbox"/> | 71 | – Contact sau manipulare culturi de bacterii | <input type="checkbox"/> |
| 41 | – Mișcări ale mașinilor, mecanismelor, întrerupte contraindicat | <input type="checkbox"/> | 72 | – Contact sau manipulare culturi de viruși | <input type="checkbox"/> |
| 42 | – Mișcări ale mașinilor, mecanismelor, în condiții de imposibilitate a declanșării (pornirii) | <input type="checkbox"/> | 73 | – Contact sau manipulare culturi de richteți | <input type="checkbox"/> |
| 43 | – Mișcări ale mașinilor, mecanismelor, în condiții de imposibilitate a întreruperii (opririi) | <input type="checkbox"/> | 74 | – Contact sau manipulare culturi de spirocheți | <input type="checkbox"/> |
| 44 | – Mișcări ale mașinilor, mecanismelor, în condiții de imposibilitate a dozării | <input type="checkbox"/> | 75 | – Contact sau manipulare culturi de ciuperci | <input type="checkbox"/> |
| | | <input type="checkbox"/> | 76 | – Contact sau manipulare protozoare | <input type="checkbox"/> |

| | | | |
|---|--------------------------|--|--------------------------|
| 45 – Mișcări funcționale și disfuncționale, devieri de la traiectoriile normale (ex: ale pieselor în mișcare, ale mijloacelor de transport) | <input type="checkbox"/> | 77 – Contact sau manipulare plante periculoase | <input type="checkbox"/> |
| 46 – Mișcări funcționale și disfuncționale, balans | <input type="checkbox"/> | 78 – Contact sau manipulare animale periculoase | <input type="checkbox"/> |
| 47 – Mișcări funcționale și disfuncționale, recul (d.ex.: ale unui furtun, ale unei manivele) | <input type="checkbox"/> | 79 – Poziții de lucru forțate sau vicioase | <input type="checkbox"/> |
| 48 – Mișcări funcționale și disfuncționale, șocuri excesive la pornire sau oprire | <input type="checkbox"/> | 80 – Contactul prelungit cu apa (prezența în obiectul muncii sau în spațiul de lucru) | <input type="checkbox"/> |
| 49 – Mișcări funcționale și disfuncționale, desprinderea și proiectarea de corpuri, particule (d.ex.: la polizare) | <input type="checkbox"/> | 81 – Efort static mare (prin intensitate și/sau durată) | <input type="checkbox"/> |
| 50 – Mișcări funcționale și disfuncționale, jet, erupție (materiale lichide, gazoase sau pulverulente) | <input type="checkbox"/> | 82 – Dificultatea efectuării mișcărilor și riscul contactelor periculoase legate de spațiul de muncă | <input type="checkbox"/> |
| 51 – Obiecte sau suprafețe înțepătoare | <input type="checkbox"/> | 83 – Forță fizică excesivă | <input type="checkbox"/> |
| 52 – Obiecte sau suprafețe cu muchii tăioase | <input type="checkbox"/> | 84 – Viteză de execuție excesivă | <input type="checkbox"/> |
| 53 – Obiecte sau suprafețe abrazive | <input type="checkbox"/> | 85 – Subsolicitare fizică (d.ex.: în sarcina de supraveghere) | <input type="checkbox"/> |
| 54 – Obiecte sau suprafețe alunecoase | <input type="checkbox"/> | 86 – Suprasolicitare senzorială (d.ex.: asamblări de piese mici) | <input type="checkbox"/> |
| 55 – Obiecte sau suprafețe adezive | <input type="checkbox"/> | 87 – Distribuția excesivă a atenției în condiții de ritm impus (d.ex.: activitate de dispecerat) | <input type="checkbox"/> |
| 56 – Obiecte sau suprafețe cu denivelări | <input type="checkbox"/> | 88 – Monotonia muncii | <input type="checkbox"/> |
| 57 – Corpuri sau suprafețe cu temperaturi ridicate | <input type="checkbox"/> | 89 – Luarea unor decizii (dificile și de mare răspundere) în timp limitat | <input type="checkbox"/> |
| 58 – Corpuri sau suprafețe cu temperaturi scăzute | <input type="checkbox"/> | 90 – Precizie mare a mișcărilor în spațiu și/sau în timp | <input type="checkbox"/> |
| 59 – Pericol de electrocutare directă | <input type="checkbox"/> | 91 – Alte cauze | <input type="checkbox"/> |
| 60 – Pericol de electrocutare indirectă | <input type="checkbox"/> | | |
| C. Cauze dependente de sarcina de muncă | | | |
| 000 – *Cauze dependente de sarcina de muncă* – nespecifice | <input type="checkbox"/> | | <input type="checkbox"/> |
| 092 – Omisiuni în prestabilirea operațiilor de muncă | <input type="checkbox"/> | | <input type="checkbox"/> |
| 093 – Erori în prestabilirea operațiilor de muncă | <input type="checkbox"/> | | <input type="checkbox"/> |
| 094 – Repartizare executant cu pregătire profesională necorespunzătoare pe locurile de muncă | <input type="checkbox"/> | | <input type="checkbox"/> |
| 095 – Repartizare executant cu instruire incompletă în domeniul securității și sănătății în muncă | <input type="checkbox"/> | | <input type="checkbox"/> |
| 096 – Repartizare executant cu incompatibilități psihofiziologice față de cerințele locului de muncă | <input type="checkbox"/> | | <input type="checkbox"/> |
| 097 – Admiterea la lucru în condiții psihofiziologice necorespunzătoare | <input type="checkbox"/> | | <input type="checkbox"/> |
| 098 – Tolerarea abaterilor de la disciplina tehnologică | <input type="checkbox"/> | | <input type="checkbox"/> |
| 099 – Tolerarea abaterilor de la respectarea normelor de securitatea muncii | <input type="checkbox"/> | | <input type="checkbox"/> |
| 100 – Neasigurarea corelării și/sau coordonării unor operații de muncă desfășurate în cadrul unor lucrări complexe | <input type="checkbox"/> | | <input type="checkbox"/> |
| 101 – Admiterea desfășurării lucrului cu mijloace de producție necorespunzătoare | <input type="checkbox"/> | | <input type="checkbox"/> |
| 102 – Amplasarea necorespunzătoare a mijlocului de producție | <input type="checkbox"/> | | <input type="checkbox"/> |
| 103 – Neasigurarea întreinerii și exploatării corespunzătoare a mijloacelor de producție | <input type="checkbox"/> | | <input type="checkbox"/> |
| 104 – Prevederea utilizării unor materii prime sau materiale necorespunzătoare cerințelor de securitate | <input type="checkbox"/> | | <input type="checkbox"/> |
| 105 – Neasigurarea condițiilor normale privitoare la mediul de muncă (microclimă, iluminat, zgomot și vibrații, radiații etc.) | <input type="checkbox"/> | | <input type="checkbox"/> |
| 106 – Prevenirea unui ritm de muncă necorespunzător | <input type="checkbox"/> | | <input type="checkbox"/> |
| 107 – Alte cauze | <input type="checkbox"/> | | <input type="checkbox"/> |
| D. Cauze dependente de mediul de muncă | | | |
| 000 – *Cauze dependente de mediul de muncă* – nespecifice | <input type="checkbox"/> | 136 – Viscol | <input type="checkbox"/> |
| 108 – Temperatura aerului ridicată | <input type="checkbox"/> | 137 – Alunecări, surpări, prăbușiri de teren sau copaci | <input type="checkbox"/> |
| 109 – Temperatura aerului scăzută | <input type="checkbox"/> | 138 – Avalanșe | <input type="checkbox"/> |
| 110 – Umiditatea aerului ridicată | <input type="checkbox"/> | 139 – Seisme | <input type="checkbox"/> |
| 111 – Umiditatea aerului scăzută | <input type="checkbox"/> | 140 – Gaze, aerosoli, vapori toxici | <input type="checkbox"/> |
| 112 – Viteza curenților de aer | <input type="checkbox"/> | 141 – Gaze, aerosoli, vapori caustici | <input type="checkbox"/> |
| 113 – Aeroionizarea pozitivă excesivă | <input type="checkbox"/> | 142 – Pulberi, gaze, vapori inflamabili în aer | <input type="checkbox"/> |
| 114 – Presiune scăzută a aerului | <input type="checkbox"/> | 143 – Pulberi, gaze, vapori explozivi în aer | <input type="checkbox"/> |
| 115 – Presiune ridicată a aerului | <input type="checkbox"/> | 144 – Pulberi pneumoconio gene | <input type="checkbox"/> |
| 116 – Suprapresiune în adâncimea apelor | <input type="checkbox"/> | 145 – Bacterii | <input type="checkbox"/> |
| 117 – Zgomot excesiv | <input type="checkbox"/> | 146 – Viruși | <input type="checkbox"/> |
| 118 – Ultrasunete | <input type="checkbox"/> | 147 – Richeți | <input type="checkbox"/> |
| 119 – Nivel de iluminare scăzut | <input type="checkbox"/> | 148 – Spirocheți | <input type="checkbox"/> |
| 120 – Strălucire mare | <input type="checkbox"/> | 149 – Ciuperci | <input type="checkbox"/> |
| 121 – Orbire directă sau prin reflexie | <input type="checkbox"/> | 150 – Protozoare | <input type="checkbox"/> |
| 122 – Pălpâire | <input type="checkbox"/> | 151 – Mediu subteran | <input type="checkbox"/> |
| 123 – Radiații infraroșii (calorice) | <input type="checkbox"/> | 152 – Mediu aerian | <input type="checkbox"/> |
| 124 – Radiații ultraviolete | <input type="checkbox"/> | 153 – Altitudini mari | <input type="checkbox"/> |
| 125 – Microunde | <input type="checkbox"/> | 154 – Mediu acvatic | <input type="checkbox"/> |
| 126 – Radiații electromagnetice cu frecvență înaltă, medie și joasă | <input type="checkbox"/> | 155 – Mediu subacvatic | <input type="checkbox"/> |

| | | |
|--|---|-----------------|
| 4. Numele și prenumele conducătorului unității (angajatorului): | | |
| 5. Numele și prenumele inspectorului de muncă care a cercetat accidentul și a întocmit procesul-verbal: | | |
| Comisia de cercetare* | | |
| 1. Numele și prenumele Președintelui Comisiei | [_____] | Semnătura _____ |
| 2. Membrul Comisiei | [_____] | Semnătura _____ |
| 3. Membrul Comisiei | [_____] | Semnătura _____ |
| 4. Membrul Comisiei | [_____] | Semnătura _____ |
| Persoane specificate la punctele 15 și 16 din Regulament care au participat la cercetare* | | |
| 1. Numele și prenumele | [_____] | Semnătura _____ |
| 2. Numele și prenumele | [_____] | Semnătura _____ |
| 3. Numele și prenumele | [_____] | Semnătura _____ |
| 4. Numele și prenumele | [_____] | Semnătura _____ |
| Semnătura conducătorului unității (angajatorului)* | Semnătura inspectorului de muncă care a cercetat accidentul și a întocmit procesul-verbal | |
| L.S. | | |
| Data: _____ | Data: _____ | |
| Notă. Pentru completarea prezentului proces-verbal se vor utiliza caractere majuscule sau dactilografieri. *Se va completa în cazul în care accidentul este cercetat de către angajator/Comisia de cercetare**; | | |

1.2.16. anexa nr. 2 se abrogă;

1.2.17. se completează cu anexele nr. 4 și nr. 5 cu următorul cuprins:

„Anexa nr. 4
la Regulamentul privind modul de
cercetare a accidentelor de muncă

Formularul datelor variabile codificate referitoare la accidentul de muncă

Partea I. Variabile generale

| Variabile | Cod |
|--|-----|
| Numărul cazului | |
| Activitatea economică a angajatorului | |
| Ocupația accidentatului | |
| Vârsta accidentatului | |
| Sexul accidentatului | |
| Tipul vătămării | |
| Partea corpului vătămată | |
| Localizarea geografică a accidentului | |
| Data accidentului | |
| Ora accidentului | |
| Dimensiunea întreprinderii | |
| Naționalitatea accidentatului | |
| Statutul profesional al accidentatului | |
| Zile de incapacitate de muncă (gravitate)* | |
| Accident mortal** | |

Partea II. Variabile referitoare la cauze și circumstanțe

| Variabile | Cod |
|--|-----|
| Cauzele și circumstanțele | |
| Postul de lucru | |
| Mediul de lucru | |
| Tipul de activitate (sarcină de muncă) | |
| Activitatea fizică specifică | |
| Abaterea | |
| Contactul – Modul de vătămare | |
| Agentul material | |

*Angajatorul transmite datele variabile privind zilele de incapacitate de muncă (gravitate) printr-o notificare pe suport de hârtie sau în format electronic către Inspectoratul de Stat al Muncii după finalizarea tratamentului accidentatului.

**Se indică accidentul de muncă, în urma căruia decesul accidentatului a survenit pe parcursul unui an de la producerea accidentului.

(Numele, prenumele inspectorului de muncă)

(semnătura)

Anexa nr. 5
la Regulamentul privind modul de
cercetare a accidentelor de muncă

Lista de coduri atribuite variabilelor pentru completarea formularului datelor variabile codificate referitoare la accidentul de muncă (conformă cu metodologia Statistica Europeană a Accidentelor de Muncă)

Partea I. Coduri atribuite variabilelor generale

| Variabile | Specificare | Cod |
|-----------------|--|---|
| Numărul cazului | Numărul procesului-verbal de cercetare a accidentului, înregistrat în Registrul de evidență a accidentelor de muncă/bolilor (intoxicațiilor) profesionale, completat de către angajatorul care înregistrează accidentul de muncă, în cazul accidentelor cu incapacitate temporară de muncă, sau de către inspectorul de muncă, în alte cazuri, precedat de | [_/_/_/_]/[_____]/[_/_/_/_/_/_/_/_/_/_/_] |

| | | |
|---|---|--------------|
| | patru cifre ale anului în care accidentul este notificat autorităților naționale competente, urmat de numărul IDNO/IDNP al angajatorului | |
| Activitatea economică a angajatorului | Reprezintă 4 cifre, conform Clasificatorului Activităților din Economia Moldovei (aprobat de către directorul general al Biroului Național de Statistică) | _/_/_/_/ |
| Ocupația accidentatului | Reprezintă 6 cifre, conform Clasificatorului Ocupațiilor din Republica Moldova (CORM, aprobat de către ministrul muncii și protecției sociale) | _/_/_/_/_/_/ |
| Vârsta accidentatului | | |
| Mai puțin de 1 an | | 00 |
| vârsta de 1 an | | 01 |
| 2 ani | | 02 |
| ... etc. | | ... |
| 10 ani | | 10 |
| ... etc. | | ... |
| 90 de ani | | 90 |
| Peste 90 de ani | | 98 |
| Vârsta necunoscută | | 99 |
| Sexul accidentatului | Bărbat | 1 |
| | Femeie | 2 |
| | Sex necunoscut | 9 |
| TIPUL VĂTĂMĂRII | | |
| Tipul de vătămare necunoscut sau nespecificat | | 000 |
| Răni și leziuni superficiale | | 010 |
| Leziuni superficiale | | 011 |
| Răni deschise | | 012 |
| Alte tipuri de răni și leziuni superficiale | | 019 |
| Fracturi osoase | | 020 |
| Fracturi închise | | 021 |
| Fracturi deschise | | 022 |
| Alte tipuri de fracturi | | 029 |
| Dislocații, entorse și luxații | | 030 |
| Dislocații și subluxații | | 031 |
| Entorse și luxații | | 032 |
| Alte tipuri de dislocații, entorse și luxații | | 039 |
| Amputații traumatice (pierderea unor părți ale corpului) | | 040 |

| | |
|--|------------|
| Comoții și leziuni interne | 050 |
| Comoție și leziuni intracraniene | 051 |
| Leziuni interne | 052 |
| Alte tipuri de comoții și leziuni interne | 059 |
| Arsuri, opăriri și degerături | 060 |
| Arsuri și opăriri (termice) | 061 |
| Arsuri chimice (coroziune) | 062 |
| Degerături | 063 |
| Alte tipuri de arsuri, opăriri și degerături | 069 |
| Intoxicații și infecții | 070 |
| Intoxicații acute | 071 |
| Infecții acute | 072 |
| Alte tipuri de intoxicații și infecții | 079 |
| Înec și asfixiere | 080 |
| Asfixiere | 081 |
| Înec și submersiuni neletale | 082 |
| Alte tipuri de înec și asfixiere | 089 |
| Efecte ale sunetului, vibrațiilor și presiunii | 090 |
| Pierderi acute ale auzului | 091 |
| Efecte ale presiunii (barotraumă) | 092 |
| Alte efecte ale sunetului, vibrațiilor și presiunii | 099 |
| Efectele temperaturilor extreme, luminii și radiațiilor | 100 |
| Căldură și insolație | 101 |
| Efectele radiațiilor (nontermice) | 102 |
| Efectele temperaturii scăzute | 103 |
| Alte efecte ale temperaturilor extreme, luminii și radiațiilor | 109 |
| Șocuri | 110 |
| Șocuri în urma agresiunilor și amenințărilor | 111 |
| Șocuri traumatice | 112 |
| Alte tipuri de șocuri | 119 |
| Leziuni multiple | 120 |
| Alte vătămări specificate neincluse în rubricile de mai sus | 999 |
| PARTEA CORPULUI VĂTĂMATĂ | |
| Partea corpului vătămată, nespecificată | 00 |
| Cap, nespecificate în altă parte | 10 |
| Cap, creier și nervi și vase craniene | 11 |
| Zona facială | 12 |
| Ochi | 13 |
| Ureche (urechi) | 14 |
| Dinți | 15 |
| Cap, multiple părți afectate | 18 |
| Cap, alte părți nespecificate mai sus | 19 |
| Gât, inclusiv coloana vertebrală și vertebrele gâtului | 20 |
| Gât, inclusiv coloana vertebrală și vertebrele gâtului | 21 |
| Gât, alte părți nespecificate mai sus | 29 |
| Spatele, inclusiv coloana vertebrală și vertebrele spatelui din zona inferioară | 30 |
| Spatele, inclusiv coloana vertebrală și vertebrele spatelui din zona inferioară | 31 |

| | | |
|---|--|---------------------------|
| Spatele, alte părți nespecificate mai sus | | 39 |
| Trunchi și organe nespecificate în altă parte | | 40 |
| Cutia toracică, coaste, inclusiv articulații și omoplații care fac legătură cu umerii | | 41 |
| Coșul pieptului, inclusiv organele din zonă | | 42 |
| Zona pelviană și abdominală, inclusiv organele din zonă | | 43 |
| Trunchi, multiple părți afectate | | 48 |
| Trunchi, alte părți nespecificate mai sus | | 49 |
| Membrele superioare, nespecificate mai jos | | 50 |
| Umeri și articulații ale umărului | | 51 |
| Brațe, inclusiv coate | | 52 |
| Mână | | 53 |
| Deget (degete) | | 54 |
| Articulația mâinii | | 55 |
| Membrele superioare, multiple părți afectate | | 58 |
| Membrele superioare, alte părți nespecificate mai sus | | 59 |
| Membrele inferioare, nespecificate mai jos | | 60 |
| Șold și articulația șoldului | | 61 |
| Picior, inclusiv genunchi | | 62 |
| Glezna | | 63 |
| Laba piciorului | | 64 |
| Deget (degete) al(e) piciorului (picioarelor) | | 65 |
| Membrele inferioare, multiple părți afectate | | 68 |
| Membrele inferioare, alte părți nespecificate mai sus | | 69 |
| Întregul corp și multiple părți, nespecificate mai jos | | 70 |
| Întregul corp (efecte sistemice) | | 71 |
| Alte părți ale corpului afectate | | 78 |
| Alte părți vătămate ale corpului, nespecificate mai sus | | 99 |
| Localizarea geografică a accidentului | Se indică codul unic de identificare din 5 cifre care corespunde cu nivelul 3 NUTS, conform Nomenclatorului unităților teritoriale de statistică al Republicii Moldova, aprobat prin Hotărârea Guvernului nr. 570/2017 | _ / _ / _ / _ / _ |
| | Se indică și codul unic de identificare din 7 semne care corespunde Clasificatorul unităților administrativ-teritoriale al Republicii Moldova (CUATM), aprobat prin hotărârea Departamentului Moldova-Standard nr. 1398-ST din 3 septembrie 2003 | _ / _ / _ / _ / _ / _ / _ |
| Data accidentului | Se indică anul (4 cifre), luna (2 cifre) și ziua (2 cifre) | _ / _ / _ / _ / _ / _ |
| Ora accidentului | | |
| Între orele 00.00 și 00.59 | | 00 |
| Între orele 01.00 și 01.59 | | 01 |
| Între orele 02.00 și 02.59 | | 02 |
| ... etc. | | ... |
| Între orele 23.00 și 23.59 | | 23 |
| Ora accidentului necunoscută | | 99 |
| Dimensiunea întreprinderii | | |

| | | |
|---|--|---------|
| 0 angajați | Lucrător care desfășoară o activitate independentă | 0 |
| 1-9 angajați | Echivalent normă întreagă (8 ore de muncă) | 1 |
| 10-49 angajați | | 2 |
| 50-249 angajați | | 3 |
| 250-499 angajați | | 4 |
| 500 angajați și mai mult | | 5 |
| Dimensiune necunoscută | | 9 |
| Cetățenia accidentatului | | |
| Cetățenie necunoscută | | 0 |
| Național (cetățenia Republicii Moldova) | | 1 |
| Cetățean străin din UE | | 2 |
| Cetățean străin din afara UE | | 2 |
| Statutul profesional al accidentatului | | |
| Statutul profesional necunoscut | | 000 |
| Lucrător independent (cu sau fără angajați) | | 100 |
| Lucrător cu loc de muncă permanent/temporar (durată nedeterminată/determinată) și cu normă întreagă/cu fracțiune de normă – Nespecificate | | 300 |
| Lucrător cu loc de muncă permanent/temporar (durată nedeterminată/determinată) – Nespecificată, cu normă întreagă | | 301 |
| Lucrător cu loc de muncă permanent/temporar (durată nedeterminată/determinată) – Nespecificată – cu fracțiune de normă | | 302 |
| Lucrător cu un loc de muncă permanent (contract pe durată nedeterminată) – cu normă întreagă/cu fracțiune de normă Nespecificată | | 310 |
| Lucrător cu un loc de muncă permanent (contract pe durată nedeterminată) – cu normă întreagă | | 311 |
| Lucrător cu un loc de muncă permanent (contract pe durată nedeterminată) – cu fracțiune de normă | | 312 |
| Lucrător cu un loc de muncă temporar (contract pe durată determinată) – cu normă întreagă/cu fracțiune de normă Nespecificată | | 320 |
| Lucrător cu un loc de muncă temporar (contract pe durată determinată) – cu normă întreagă | | 321 |
| Lucrător cu un loc de muncă temporar (contract pe durată determinată) – cu fracțiune de normă | | 322 |
| Lucrător familial | | 400 |
| Stagiar/ucenic | | 500 |
| Alt statut profesional | | 900 |
| Zile de incapacitate de muncă (gravitate) | | |
| Numărul de zile de incapacitate de muncă (se indică numărul zilelor de incapacitate de muncă) | | 000 |
| Numărul de zile de incapacitate de muncă în număr (mai puțin de 6 luni de absență) | | 004-182 |
| 4-6 zile incapacitate de muncă | | A01 |
| 7-13 zile de incapacitate de muncă | | A02 |
| 14-20 de zile de incapacitate de muncă | | A03 |
| Incapacitate de muncă de cel puțin 21 de zile, dar mai puțin de o lună | | A04 |
| Incapacitate de muncă de cel puțin o lună, dar mai puțin de 3 luni | | A05 |
| Incapacitate de muncă de cel puțin 3 luni, dar mai puțin de 6 luni | | A06 |

| | |
|--|-----|
| Incapacitate de muncă permanentă sau mai mult de 183 de zile sau mai mult (6 luni de incapacitate de muncă sau mai mult) | 997 |
| Accident mortal | 998 |
| Ponderea colectării de date | 1 |

Partea II. Coduri atribuite variabilelor referitoare la cauze și circumstanțe

| | |
|--|------------|
| Cauzele și circumstanțele | |
| Post de lucru | |
| Nespecificat | 0 |
| Postul de lucru obișnuit, unitatea locală de lucru obișnuită | 1 |
| Post de lucru ocazional sau mobil, deplasare de serviciu | 2 |
| Alt tip de post de lucru | 9 |
| Mediul de muncă | |
| Nu există informații | 000 |
| Zonă industrială – Nespecificată | 010 |
| Zonă de producție, fabrică, atelier | 011 |
| Zonă de întreținere, atelier de reparații | 012 |
| Suprafață utilizată în principal pentru depozitare, încărcare/descărcare | 013 |
| Alte grupuri 010 de tipul Medii de muncă nespecificate mai sus | 019 |
| Șantier de construcții, construcții, carieră de suprafață, mină – Nespecificate | 020 |
| Șantier de construcție – clădiri în construcție | 021 |
| Șantier – clădiri în demolare, reparație, întreținere | 022 |
| Carieră de suprafață, mină de suprafață, excavare, șanț (inclusiv minele deschise și carierele în funcțiune) | 023 |
| Șantier de construcții – subteran | 024 |
| Șantier de construcții – pe apă/deasupra apei | 025 |
| Șantier de construcții – într-un mediu cu presiune ridicată | 026 |
| Alte grupuri 020 de tipul Medii de muncă nespecificate mai sus | 029 |
| Agricultură, creșterea animalelor, piscicultură, zonă forestieră – Nespecificate | 030 |
| Zonă de reproducere | 031 |
| Suprafață agricolă – culturi la sol | 032 |
| Suprafața agricolă – culturi de arbori sau arbuști | 033 |
| Zonă forestieră | 034 |
| Zonă de piscicultură, pescuit, acvacultură (nu pe o navă) | 035 |
| Grădină, parc, grădină botanică, grădină zoologică | 036 |
| Alte grupuri 030 de tipul Medii de muncă nespecificate mai sus | 039 |
| Zonă de activitate terțiară, birou, zonă de distracții, divertisment – Nespecificate | 040 |
| Birou, sală de ședințe, bibliotecă etc. | 041 |
| Instituție de învățământ, școală, școală secundară, colegiu, universitate, creșă, creșă de zi | 042 |
| Suprafața de vânzare mică sau mare (inclusiv comerțul stradal) | 043 |
| Restaurant, zonă de agrement, cazare temporară (inclusiv muzee, săli de spectacole, stadioane, târguri etc.) | 044 |
| Alte grupuri 040 de tipul Medii de muncă nespecificate mai sus | 049 |
| Unitate sanitară – Nespecificate | 050 |

| | |
|---|------------|
| Instituție de sănătate, spital privat, spital, azil de bătrâni | 051 |
| Alte grupuri 050 de tipul Medii de muncă nespecificate mai sus | 059 |
| Zonă publică – Nespecificat | 060 |
| Zonă deschisă permanent arterei publice (autostrăzi, șosele, parcări, săli de așteptare în gări sau aeroporturi etc.) | 061 |
| Mijloace de transport – terestru sau feroviar – private sau publice (toate tipurile: tren, autobuz, mașină etc.) | 062 |
| Zonă asimilată spațiilor publice, dar cu acces limitat la personalul autorizat: linie de cale ferată, șorț aeroportuar, autostradă și ieșiri de pe autostradă | 063 |
| Alte grupuri 060 de tipul Medii de muncă nespecificate mai sus | 069 |
| Locuință – Nespecificat | 070 |
| Locuință privată | 071 |
| Părți comune ale unei clădiri, anexe, grădină familială privată | 072 |
| Alte grupuri 070 de tipul Medii de muncă nespecificate mai sus | 079 |
| Zonă sportivă – Nespecificat | 080 |
| Zonă pentru sporturi de interior – sală de sport, sală de gimnastică, piscină interioară | 081 |
| Zonă de sport în aer liber – teren de sport, piscină în aer liber, pârtie de schi | 082 |
| Alte grupuri 080 de tipul Medii de muncă nespecificate mai sus | 089 |
| Zone aeriene, la înălțime, cu excepția șantierelor de construcții – Nespecificat | 090 |
| Zone la înălțime – la un nivel fix (acoperiș, terasă etc.) | 091 |
| Zone la înălțime – stâlp, pilon, platformă suspendată | 092 |
| Zone aeriene – la bordul aeronavelor | 093 |
| Alte grupuri 090 de tipul Medii de muncă nespecificate mai sus | 099 |
| Zone subterane, cu excepția șantierelor de construcții – Nespecificat | 100 |
| Zone subterane – tunel (rutier, feroviar, metrou) | 101 |
| Zone subterane – mină | 102 |
| Zone subterane – canale de scurgere/canalizare | 103 |
| Alte grupuri 100 de tipul Medii de muncă nespecificate mai sus, cu excepția șantierelor de construcții | 109 |
| Pe/peste apă, cu excepția șantierelor de construcții – Nespecificate | 110 |
| Mare sau ocean – la bordul tuturor tipurilor de nave, platforme, nave, bărci, barje | 111 |
| Lac, râu, port – la bordul tuturor tipurilor de nave, platforme, nave, bărci, barje | 112 |
| Alte tipuri 110 de tipul Medii de muncă nespecificate mai sus, cu excepția șantierelor de construcții | 119 |
| Medii cu presiune ridicată cu excepția șantierelor de construcții – Nespecificate | 120 |
| Medii cu presiune ridicată – sub apă (scufundări) | 121 |
| Medii cu presiune ridicată – cameră | 122 |
| Alte grupuri 120 de tipul Medii de muncă nespecificate mai sus, cu excepția șantierelor de construcții | 129 |
| Alte medii de muncă nespecificate sau neincluse în clasificare | 999 |
| Tipul de activitate desfășurată de către accidentat la momentul accidentului (Procesul de lucru) | |

| | |
|---|-----------|
| Nu există informații | 00 |
| Producție, fabricare, procesare, depozitare – toate tipurile – Nespecificat | 10 |
| Producție, fabricare, procesare – toate tipurile | 11 |
| Depozitare – toate tipurile | 12 |
| Alte grupuri 10 de tipul Activitate desfășurată nespecificată mai sus | 19 |
| Excavare, construcție, reparații, demolare – Nespecificat | 20 |
| Excavare | 21 |
| Construcție nouă – clădire | 22 |
| Construcții noi – construcții civile, infrastructuri, drumuri, poduri, baraje, porturi | 23 |
| Remodelarea, repararea, extinderea, întreținerea clădirilor – toate tipurile de construcții | 24 |
| Demolări – toate tipurile de construcții | 25 |
| Alte grupuri 20 de tipul Activitate desfășurată nespecificată mai sus | 29 |
| Activități agricole, forestiere, horticoale, piscicole, creșterea animalelor – Nespecificat | 30 |
| Activități agricole – cultivarea suprafețelor agricole | 31 |
| Activități agricole – legumicultură, horticultură | 32 |
| Activități agricole – creșterea animalelor | 33 |
| Activități forestiere | 34 |
| Piscicultură, pescuit | 35 |
| Alte activități 30 de tipul Activitate desfășurată nespecificată mai sus | 39 |
| Servicii furnizate întreprinderilor și/sau publicului larg; Activitate intelectuală – Nespecificat | 40 |
| Servicii publice de ajutor și asistență către publicul larg | 41 |
| Activități intelectuale – activități didactice, procesare de date, muncă de birou, organizare, conducere | 42 |
| Activități comerciale – cumpărare, vânzare și servicii conexe | 43 |
| Alte activități 40 de tipul Activitate desfășurată nespecificată mai sus | 49 |
| Alte activități legate de sarcinile codificate 10, 20, 30 și 40 – Nespecificat | 50 |
| Configurare, pregătire, instalare, montare, dezasamblare, demontare | 51 |
| Întreținere, reparare, reglare, ajustare | 52 |
| Curățarea zonelor de lucru, a mașinilor – industriale sau manuale | 53 |
| Gestionarea, eliminarea și tratarea deșeurilor de toate tipurile | 54 |
| Monitorizarea, inspectarea procedurilor de fabricație, a zonelor de lucru, a mijloacelor de transport, a echipamentelor – cu sau fără echipamente de monitorizare | 55 |
| Alte grupuri 50 de tipul Activitate desfășurată nespecificată mai sus | 59 |
| Activități sportive, artistice și de mișcare – Nespecificate | 60 |
| Activități de mișcare, inclusiv la bordul mijloacelor de transport | 61 |
| Activități sportive, artistice | 62 |
| Alte grupuri 60 de tipul Activitate desfășurată nespecificată mai sus | 69 |
| Alte procese de lucru neprezentate în clasificarea de mai sus | 99 |
| Activitate fizică specifică | |
| Nu există informații | 00 |
| Operare mecanică – Nespecificată | 10 |
| Pornirea, oprirea mașinii de lucru | 11 |

| | |
|--|-----------|
| Alimentarea, descărcarea mașinii de lucru | 12 |
| Monitorizarea utilajului, operarea sau conducerea mașinii | 13 |
| Alte grupuri 10 de tipul Activitate fizică specifică nespecificată mai sus | 19 |
| Activități cu instrumente de mână – Nespecificate | 20 |
| Activități cu instrumente de mână – acționate manual | 21 |
| Activități cu instrumente de mână – motorizate | 22 |
| Alte grupuri 20 de tipul Activitate fizică specifică nespecificată mai sus | 29 |
| Conducerea unui mijloc de transport sau a unui echipament de manipulare – Nespecificat | 30 |
| Conducerea unui mijloc de transport sau a unui echipament de manipulare – mobil și motorizat | 31 |
| Conducerea unui mijloc de transport sau a unui echipament de manipulare – mobil și nemotorizat | 32 |
| Pasager la bordul unui mijloc de transport | 33 |
| Alte grupuri 30 de tipul Activitate fizică specifică nespecificată mai sus | 39 |
| Manipularea obiectelor – Nespecificată | 40 |
| Preluarea manuală, apucarea, susținerea, ținerea, plasarea – pe un nivel orizontal | 41 |
| Legare, bandajare, rupere, desfacere, stoarcere, deșurubare, înșurubare, strunjire | 42 |
| Fixarea, agățarea, ridicarea, montarea – pe un nivel vertical | 43 |
| Aruncare, bruscare | 44 |
| Deschidere, închidere (cutie, pachet, colet) | 45 |
| Turnarea, turnarea în, umplerea, udarea, pulverizarea, golirea, balotarea | 46 |
| Deschiderea (un sertar), împingerea (o ușă de depozit/birou/dulap) | 47 |
| Alte grupuri 40 de tipul Activitate fizică specifică nespecificată mai sus | 49 |
| Transportul manual – Nespecificat | 50 |
| Transportare verticală – ridicarea, ridicarea la un alt nivel, coborârea unui obiect | 51 |
| Transportul orizontal – tragerea, împingerea, rostogolirea unui obiect | 52 |
| Transportarea unei încărcături – de către o persoană | 53 |
| Alte grupuri 40 de tipul Activitate fizică specifică care nu este specificată mai sus | 59 |
| Mișcare – Nespecificată | 60 |
| Mersul pe jos, alergatul, urcatul, coborârea etc. | 61 |
| Intrarea sau ieșirea | 62 |
| Sărituri | 63 |
| Târâre, cățărare, alpinism etc. | 64 |
| Ridicare, așezare (stat jos) | 65 |
| Înot, scufundare | 66 |
| Mișcări la fața locului | 67 |
| Alte grupuri 50 de tipul Acțiune fizică specifică nespecificată mai sus | 69 |
| Prezență – Nespecificat | 70 |
| Alte activități fizice specifice care nu sunt enumerate în această clasificare | 99 |
| Abaterea (Acțiunea generatoare) | |
| Nu există informații | 00 |
| Abatere cauzată de probleme electrice, explozii, incendii – Nespecificată | 10 |

| | |
|--|-----------|
| Probleme electrice cauzate de defectarea echipamentului – ceea ce duce la contact indirect | 11 |
| Probleme electrice – care duc la contact direct | 12 |
| Explozie | 13 |
| Foc, izbucnirea în sus a flăcărilor, incendiu | 14 |
| Alte grupuri 10 de tipul Abatere nespecificată mai sus | 19 |
| Abatere prin inundare, răsturnare, scurgere de vapori, emisii de gaze – Nespecificată | 20 |
| Stare solidă – inundare, răsturnare | 21 |
| Stare lichidă – scurgere, înnoroire, curgere, prelingere, împrôscare, stropire | 22 |
| Stare gazoasă – vaporizare, formare de aerosoli, formare de gaze | 23 |
| Material pulverizat – generare de fum, praf/particule în suspensie/emisii | 24 |
| Alte grupuri 20 de tipul Abatere nespecificată mai sus | 29 |
| Ruperea, spargerea, explozia, crăparea, alunecarea, prăbușirea, dărâmarea agentului material – Nespecificate | 30 |
| Ruperea materialului – la îmbinare, la cusături | 31 |
| Ruperea, spargerea – ce cauzează crăparea (pentru lemn, sticlă, metal, piatră, plastic, altele) | 32 |
| Alunecare, cădere, prăbușire, dărâmare a agentului material – de sus (care cade asupra accidentatului) | 33 |
| Alunecare, cădere, prăbușire, dărâmare a agentului material – în jos (trăgând accidentatul în jos) | 34 |
| Alunecare, cădere, prăbușirea, dărâmare a agentului material – aflat la nivelul accidentatului | 35 |
| Alte grupuri 30 de tipul Abatere nespecificată mai sus | 39 |
| Pierderea controlului (total sau parțial) asupra mașinii, mijlocului de transport sau echipamentului de manipulare, instrumentelor acționate manual, obiectelor, animalelor – Nespecificate | 40 |
| Pierderea controlului (total sau parțial) – asupra mașinii (inclusiv pornirea nedorită) sau asupra materialului prelucrat de mașină | 41 |
| Pierderea controlului (total sau parțial) – asupra mijloacelor de transport sau a echipamentelor de manipulare (motorizate sau nu) | 42 |
| Pierderea controlului (total sau parțial) – asupra uneltei portabile (motorizate sau nu) sau a materialului prelucrat de unealtă | 43 |
| Pierderea controlului (total sau parțial) – asupra obiectului (transportat, mutat, manipulat etc.) | 44 |
| Pierderea controlului (total sau parțial) – asupra animalelor | 45 |
| Alte grupuri 40 de tipul Abatere nespecificată mai sus | 49 |
| Alunecarea – Împiedicarea și căderea – Căderea de persoane – Nespecificate | 50 |
| Căderea persoanei – la un nivel inferior poziției anterioare | 51 |
| Alunecarea – Împiedicarea și căderea – Căderea persoanei – la același nivel | 52 |
| Alte grupuri 50 de tipul Abatere nespecificată mai sus | 59 |
| Mișcarea corpului fără niciun efort fizic (conducând, în general, la leziuni externe) – Nespecificate | 60 |
| Călcarea pe un obiect ascuțit | 61 |
| Așezarea în genunchi, așezarea pe scaun, înclinarea | 64 |

| | |
|---|-----------|
| Agățarea sau cărarea pe moment a unui obiect | 63 |
| Mișcări necoordonate, acțiuni nesincronizate | 64 |
| Alte grupuri 60 de tipul Abatere nespecificată mai sus | 69 |
| Mișcarea corpului sub sau cu efort fizic conducând, în general, la leziuni interne – Nespecificate | 70 |
| Urcarea, cărarea, ridicarea în picioare | 71 |
| Împingerea, tragerea | 72 |
| Așezarea, ridicarea | 73 |
| Răsucirea, rotirea | 74 |
| Călcarea greșită, răsucirea piciorului sau a gleznei, alunecarea fără prăbușire | 75 |
| Alte grupuri 70 de tipul Abatere nespecificată mai sus | 79 |
| Șocul, spaimă, violență, agresiune, amenințarea – Nespecificate | 80 |
| Șoc, spaimă | 81 |
| Violență, agresiune, amenințare – între angajații unității supuși autorității angajatorului | 82 |
| Violență, agresiune, amenințare – din partea persoanelor terțe din afara unității față de accidentații care își îndeplinesc sarcinile de lucru (jaf bancar, șoferi de autobuz etc.) | 83 |
| Agresiune, atac – din partea unui animal/unor animale | 84 |
| Prezența accidentatului sau a unei terțe persoane în postura de a crea un pericol pentru ea însăși sau o altă posibilitate | 85 |
| Alte grupuri 80 de tipul Abatere nespecificată mai sus | 89 |
| Alte abateri neprezentate în clasificarea de mai sus | 99 |
| Contact – Mod de vătămare | |
| Nu există informații | 00 |
| Contactul cu tensiunea electrică, termică sau cu substanțele periculoase – Nespecificat | 10 |
| Contact indirect cu un arc electric, scânteie, fulger (pasiv) | 11 |
| Contact direct cu curentul electric (electrocutarea) | 12 |
| Contact cu flacăra deschisă sau cu obiecte sau cu medii fierbinți sau arzând | 13 |
| Contact cu obiecte sau mediu rece sau înghețat | 14 |
| Contact cu substanțe periculoase – pe cale nazală sau bucală, prin inhalare | 15 |
| Contact cu substanțe periculoase – pe/prin piele sau ochi | 16 |
| Contact cu substanțe periculoase – pe cale digestivă prin înghițire sau mâncare | 17 |
| Alte grupuri 10 de tipul Contacte – Moduri de vătămare nespecificate mai sus | 19 |
| Înecare, îngropare, învăluire – Nespecificate | 20 |
| Înecare în lichid | 21 |
| Acoperire cu un corp solid (materiale, substanțe, sol etc.) | 22 |
| Învăluire în, înconjurare de particule gazoase sau arzând în aer | 23 |
| Alte grupuri 20 de tipul Contacte – Moduri de vătămare nespecificate mai sus | 29 |
| Impact orizontal sau vertical cu sau împotriva unui obiect staționar (accidentatul fiind în mișcare) – Nespecificate | 30 |
| Mișcare verticală, impact cu sau împotriva (rezultând dintr-o cădere) | 31 |
| Mișcare orizontală, prăbușire pe/sau frontal | 32 |

| | |
|--|--------------|
| Alte grupuri 30 de tipul Contacte – Moduri de vătămare nespecificate mai sus | 39 |
| Coliziune cu un obiect în mișcare – Nespecificat | 40 |
| Coliziune – cu un obiect în zbor | 41 |
| Coliziune – cu un obiect în cădere | 42 |
| Coliziune – cu un obiect în balansare | 43 |
| Coliziune – cu un obiect în rotație, mișcare, transportul unui obiect, inclusiv a vehiculelor | 44 |
| Coliziune – cu un obiect, inclusiv vehicule – coliziune cu o persoană (accidentatul fiind în mișcare) | 45 |
| Alte grupuri 40 de tipul Contact – Moduri de vătămare nespecificate mai sus | 49 |
| Contact cu un agent material tăios, ascuțit, aspru, contondent – Nespecificat | 50 |
| Contact cu un agent material tăios (cuțit, lamă etc.) | 51 |
| Contact cu un agent material cu vârf ascuțit (cui, instrument ascuțit etc.) | 52 |
| Contact cu un agent material greu sau contondent | 53 |
| Alte grupuri 50 de tipul Contacte – Moduri de vătămare nespecificate mai sus | 59 |
| Capcane, strivire etc. – Nespecificate | 60 |
| Capcane, strivire – în | 61 |
| Capcane, strivire – sub | 62 |
| Capcane, strivire – între | 63 |
| Membre, mâini sau deget strivit ori tăiat (amputat) | 64 |
| Alte grupuri 60 de tipul Contacte – Moduri de vătămare nespecificate mai sus | 69 |
| Stres fizic sau mental – Nespecificate | 70 |
| Stres fizic – asupra sistemului muscular-scheletic | 71 |
| Stres fizic – din cauza radiațiilor, zgomotului, luminii sau presiunii | 72 |
| Stres mental sau șoc | 73 |
| Alte grupuri 70 de tipul Contacte – Moduri de vătămare nespecificate mai sus | 79 |
| Mușcături, lovituri etc. (provocate de către un animal sau de om) – Nespecificate | 80 |
| Mușcătură | 81 |
| Înțepături provocate de insecte sau pești | 82 |
| Lovitură, lovitură cu piciorul, lovitură cu capul, strangulare | 83 |
| Alte grupuri 80 de tipul Contacte – Moduri de vătămare nespecificate mai sus | 89 |
| Alte Contacte – Moduri de vătămare nespecificate în clasificarea de mai sus | 99 |
| Agentul material | |
| Niciun agent material sau nicio informație | 00.00 |
| Fără agent material | 00.01 |
| Nu există informații | 00.02 |
| Altă situație cunoscută din grupa 00 care nu este menționată mai sus | 00.09 |
| Clădiri, structuri, suprafețe– la nivelul solului (interior sau exterior, fix sau mobil, temporar sau nu) – Nespecificate | 01.00 |

| | |
|--|--------------|
| Componente de construcție, componente structurale – uși, pereți, pereți despărțitori etc. și obstacole intenționate (ferestre etc.) | 01.01 |
| Suprafețe la nivelul solului – parter și etaje (interioare sau exterioare, terenuri agricole, terenuri de sport, pardoseli alunecoase, pardoseli aglomerate, scânduri cu cuie în interior) | 01.02 |
| Suprafețe la nivelul solului – plutitoare | 01.03 |
| Alte clădiri, structuri și suprafețe cunoscute – la același nivel –, în grupa 01, dar nespecificate mai sus | 01.99 |
| Clădiri, structuri, suprafețe – deasupra nivelului solului (interior sau exterior) – Nespecificate | 02.00 |
| Părți de clădire deasupra nivelului solului – fixe (acoperișuri, terase, uși și ferestre, scări, cheiuri) | 02.01 |
| Structuri, suprafețe supraterane – fixe (inclusiv pasarele, scări fixe, piloni) | 02.02 |
| Structuri, suprafețe deasupra nivelului solului – mobile (inclusiv schele, scări mobile, leagăne, platforme elevatoare) | 02.03 |
| Structuri, suprafețe deasupra nivelului solului – temporare (inclusiv schele temporare, hamuri, leagăne) | 02.04 |
| Structuri, suprafețe deasupra nivelului solului – plutitoare (inclusiv platforme de foraj, schele pe barje) | 02.05 |
| Alte clădiri, structuri, suprafețe cunoscute – deasupra nivelului solului, din grupa 02, dar nespecificate mai sus | 02.09 |
| Clădiri, structuri, suprafețe – sub nivelul solului (interior sau exterior) – Nespecificate | 03.00 |
| Săpături, șanțuri, puțuri, gropi, escarpamente, terasamente, gropi de garaj | 03.01 |
| Zone subterane, tuneluri | 03.02 |
| Medii subacvatice | 03.03 |
| Alte clădiri, structuri, suprafețe cunoscute – sub nivelul solului, din grupa 03, dar nespecificate mai sus | 03.99 |
| Sisteme de furnizare și distribuție a materialelor, rețele de conducte – Nespecificate | 04.00 |
| Sisteme pentru furnizarea și distribuția de materiale, rețele de conducte – fixe – pentru gaze, aer, lichide, solide – inclusiv buncărele | 04.01 |
| Sisteme de furnizare și distribuție a materialelor, rețele de conducte – mobile | 04.02 |
| Canalizări, canale de scurgere | 04.03 |
| Alte sisteme cunoscute pentru furnizarea și distribuția de materiale, rețele de țevi, din grupa 04, dar nespecificate mai sus | 04.99 |
| Motoare, sisteme pentru transmisia și stocarea energiei – Nespecificate | 05.00 |
| Motoare, generatoare de putere (termice, electrice, radiații) | 05.01 |
| Sisteme de transport și stocare a energiei (mecanice, pneumatice, hidraulice, electrice, inclusiv baterii și acumulatori) | 05.02 |
| Alte motoare cunoscute, sisteme pentru transportul și stocarea energiei, din grupa 05, dar nespecificate mai sus | 05.99 |
| Unelte manuale, neelectrice – Nespecificate | 06.00 |
| Unelte manuale, neelectrice, pentru tăiat (ferestrău, beschie etc.) | 06.01 |
| Unelte manuale, neelectrice – pentru tăiat, separare (inclusiv foarfeci, foarfeci de grădină, foarfeci de tăiat) | 06.02 |
| Unelte manuale, neelectrice – pentru sculptat, crestă, dăltuit, ajustat, clipitat, tundere | 06.03 |

| | |
|--|--------------|
| Unelte manuale, neelectrice – pentru șlefuit, lustruit, polizat | 06.04 |
| Unelte manuale, neelectrice – pentru găurit, strunjit, înșurubat | 06.05 |
| Unelte manuale, neelectrice – pentru cuie, nituit, împungere | 06.06 |
| Unelte manuale, neelectrice – pentru cusut, tricostat | 06.07 |
| Unelte manuale, neelectrice – pentru sudat, lipit | 06.08 |
| Unelte manuale, neelectrice – pentru extragerea materialelor și lucrul cu solul (inclusiv unelte agricole) | 06.09 |
| Unelte manuale, neelectrice – pentru ceruire, lubrifiere, spălare, curățare | 06.10 |
| Unelte manuale, neelectrice – pentru vopsire | 06.11 |
| Unelte manuale, neelectrice – pentru susținere, prindere, fixare | 06.12 |
| Unelte manuale, neelectrice – pentru lucru în bucătărie (excluzând cuțitele) | 06.13 |
| Unelte manuale, neelectrice – pentru muncă medicală și chirurgicală – ascuțite, tăietoare | 06.14 |
| Unelte manuale, neelectrice – pentru muncă medicală și chirurgicală – netăietoare, altele | 06.15 |
| Alte unelte manuale, neelectrice, din grupa 06, dar nespecificate mai sus | 06.99 |
| Unelte manuale sau ghidate manual, mecanice – Nespecificate | 07.00 |
| Unelte manuale mecanice – pentru tăiat (ferestrău, beschie etc.) | 07.01 |
| Unelte manuale mecanice – pentru tăiat, separare (inclusiv foarfece, clești, foarfece de grădină) | 07.02 |
| Unelte manuale mecanice – pentru sculptat, șlefuit, cioplit, tundere, clipare, tundere cu foarfeca | 07.03 |
| Unelte manuale mecanice – pentru șlefuit, lustruit, polizat (inclusiv discuri de tăiat) | 07.04 |
| Unelte manuale mecanice – pentru găurit, strunjit, înșurubat | 07.05 |
| Unelte manuale mecanice – pentru cuie, nituit, capsat | 07.06 |
| Unelte manuale mecanice – pentru cusut, tricostat | 07.07 |
| Unelte manuale mecanice – pentru sudură, lipire | 07.08 |
| Unelte manuale mecanice – pentru extragerea materialelor și lucrul cu solul (inclusiv unelte agricole, distrugătoare de beton) | 07.09 |
| Unelte manuale mecanice – pentru ceruire, lubrifiere, spălare, curățare (inclusiv aspirator cu presiune înaltă) | 07.10 |
| Unelte manuale mecanice – pentru vopsire | 07.11 |
| Unelte manuale mecanice – pentru susținere, prindere, fixare | 07.12 |
| Unelte manuale mecanice – pentru lucru în bucătărie (excluzând cuțitele) | 07.13 |
| Unelte manuale mecanice – pentru încălzire (inclusiv uscătoare, pistoale cu flacăra, fier de călcat) | 07.14 |
| Unelte manuale mecanice – pentru muncă medicală și chirurgicală – ascuțite, tăietoare | 07.15 |
| Unelte manuale mecanice – pentru muncă medicală și chirurgicală – neascuțite, altele | 07.16 |
| Pistoale pneumatice (fără specificarea uneltei) | 07.17 |
| Alte unelte mecanice portabile sau ghidate manual, din grupa 07, dar nespecificate mai sus | 07.99 |
| Unelte manuale – fără specificarea sursei de alimentare – Nespecificate | 08.00 |
| Unelte manuale, fără specificarea sursei de alimentare – pentru tăiat (ferestrău, beschie etc.) | 08.01 |

| | |
|--|--------------|
| Unelte manuale, fără specificarea sursei de alimentare – pentru tăiat, separate (inclusiv foarfece, clești, foarfece de grădină) | 08.02 |
| Unelte manuale, fără specificarea sursei de alimentare – pentru sculptat, ștanțat, cioplit, tuns, clipsat, tundere cu foarfeca) | 08.03 |
| Unelte manuale, fără specificarea sursei de alimentare – pentru polizat, lustruit, șlefuit | 08.04 |
| Unelte manuale, fără specificarea sursei de alimentare – pentru găurit, strunjit, înșurubat | 08.05 |
| Unelte manuale, fără specificarea sursei de alimentare – pentru cuie, nituri, capsare | 08.06 |
| Unelte manuale, fără specificarea sursei de alimentare – pentru cusut, tricatat | 08.07 |
| Unelte manuale, fără specificarea sursei de alimentare – pentru sudură, lipit | 08.08 |
| Unelte manuale, fără specificarea sursei de alimentare – pentru extragerea materialelor și lucrul cu solul (inclusiv unelte agricole) | 08.09 |
| Unelte manuale, fără specificarea sursei de alimentare – pentru ceruire, lubrifiere, spălat, curățare | 08.10 |
| Unelte manuale, fără specificarea sursei de alimentare – pentru vopsire | 08.11 |
| Unelte manuale, fără specificație a sursei de alimentare – pentru prindere, fixare | 08.12 |
| Unelte manuale, fără specificație a sursei de alimentare – pentru lucru în bucătărie (cu excepția cuțitelor) | 08.13 |
| Unelte manuale, fără specificație a sursei de alimentare – pentru lucru medical și chirurgical – ascuțite, tăietoare | 08.14 |
| Unelte manuale, fără specificație a sursei de alimentare – pentru lucru medical și chirurgical – neascuțite, altele | 08.15 |
| Alte unelte manuale cunoscute, fără specificație a sursei de alimentare, din grupa 08, dar care nu sunt enumerate mai sus | 08.99 |
| Mașini și echipamente – portabile sau mobile – Nespecificate | 90.00 |
| Mașini portabile sau mobile – pentru extracția materialelor sau pentru prelucrarea solului – mine, cariere și instalații pentru construcții și lucrări de construcții civile | 90.01 |
| Mașini portabile sau mobile – pentru prelucrarea solului, agricultură | 90.02 |
| Mașini portabile sau mobile (nu pentru lucrul la sol) – pentru șantiere de construcții | 90.03 |
| Mașini mobile pentru curățarea podelelor | 90.04 |
| Alte mașini și echipamente portabile sau mobile cunoscute din grupa 09, dar nespecificate mai sus | 90.99 |
| Mașini și echipamente – fixe – Nespecificate | 10.00 |
| Mașini fixe pentru extracția materialelor sau prelucrarea solului | 10.01 |
| Mașini pentru prepararea materialelor, concasare, pulverizare, filtrare, separare, amestecare, amestecare | 10.02 |
| Mașini pentru prelucrarea materialelor – procese chimice (processe reactive, de fermentare) | 10.03 |
| Mașini pentru prelucrarea materialelor – procese termice (cuptoare, uscătoare, cuptoare de ardere) | 10.04 |
| Mașini pentru prelucrarea materialelor – procese la rece (producția de frig) | 10.05 |
| Mașini pentru prelucrarea materialelor – alte procedee | 10.06 |

| | |
|--|--------------|
| Mașini de formare – prin presare, concasare | 10.07 |
| Mașini de format – prin calandrare, laminare, prese cilindrice (inclusiv prese de hârtie) | 10.08 |
| Mașini de formare – prin injecție, extrudare, suflare, filare, formare, topire, turnare | 10.09 |
| Mașini-unelte – pentru planificare, frezare, tratare de suprafață, polizare, lustruire, strunjire, găurire | 10.10 |
| Mașini-unelte – pentru tăiere cu ferăstrăul | 10.11 |
| Mașini-unelte – pentru tăiere, despicare, tăiere (inclusiv mașini de tăiat sub presiune, mașini de forfecat, mașini de tuns, echipamente de tăiat cu oxigen) | 10.12 |
| Mașini pentru tratarea suprafețelor – curățare, spălare, uscare, vopsire, imprimare | 10.13 |
| Mașini pentru tratarea suprafețelor – galvanizare, tratarea electrolitică a suprafețelor | 10.14 |
| Mașini de asamblare (sudură, lipire, cuie, înșurubare, nituire, filare, cablare, coasere, capsare) | 10.15 |
| Mașini de ambalat, mașini de ambalat (umplere, etichetare, închidere...) | 10.16 |
| Alte mașini pentru industrii specifice (diverse mașini de monitorizare și testare) | 10.17 |
| Mașini specifice utilizate în agricultură, care nu sunt incluse la mașinile de mai sus | 10.18 |
| Alte mașini și echipamente fixe cunoscute din grupa 10, dar nespecificate mai sus | 10.99 |
| Sisteme de transport, transport și depozitare – Nespecificate | 11.00 |
| Transportoare fixe, echipamente și sisteme de manipulare continuă – curele, scări rulante, cabluri, transportoare etc.) | 11.01 |
| Ascensoare, ascensoare-elevatoare, elevatoare cu cupe, cricuri etc. | 11.02 |
| Macarale fixe, macarale mobile, macarale montate pe vehicule, poduri rulante, dispozitive de ridicare cu încărcătură suspendată | 11.03 |
| Dispozitive mobile de manipulare, camioane de manipulare (cu sau fără motor) – cărucioare, transpalete etc. | 11.04 |
| Echipamente de ridicare, dispozitive de fixare, prindere și diverse dispozitive de manipulare (inclusiv curele, cârlige, frânghii etc.) | 11.05 |
| Sisteme de depozitare, echipamente de ambalare, containere (silozuri, cisterne) – fixe – cisterne, cuve, containere etc. | 11.06 |
| Sisteme de depozitare, echipamente de ambalare, containere – mobile | 11.07 |
| Accesorii pentru depozitare, rafturi, rafturi pentru paleți, paleți | 11.08 |
| Ambalaje diverse, de dimensiuni mici și medii, mobile (puștele, containere diverse, sticle, cutii, extincatoare etc.) | 11.09 |
| Alte sisteme cunoscute de transport și depozitare din grupa 11, dar nespecificate mai sus | 11.99 |
| Vehicule terestre – Nespecificate | 12.00 |
| Vehicule – grele: camioane, autobuze, autocare (transport de călători) | 12.01 |
| Vehicule – ușoare: mărfuri sau pasageri | 12.02 |
| Vehicule – cu două sau trei roți, cu sau fără motor | 12.03 |
| Alte vehicule terestre: schiuri, patine cu rotile | 12.04 |
| Alte vehicule terestre cunoscute din grupa 12, dar nespecificate mai sus | 12.99 |
| Alte vehicule de transport – Nespecificate | 13.00 |

| | |
|--|--------------|
| Vehicule – pe șine, inclusiv monorailuri suspendate: mărfuri | 13.01 |
| Vehicule – pe șine, inclusiv monorailuri suspendate: pasageri | 13.02 |
| Vehicule – nautice: mărfuri | 13.03 |
| Vehicule – nautice: pasageri | 13.04 |
| Vehicule – nautice: pescuit | 13.05 |
| Vehicule – aeriene: mărfuri | 13.06 |
| Vehicule – aeriene: pasageri | 13.07 |
| Alte vehicule de transport cunoscute din grupa 13, dar nespecificate mai sus | 13.99 |
| Materiale, obiecte, produse, componente ale mașinilor sau vehiculelor, resturi, praf – Nespecificate | 14.00 |
| Materiale de construcții – mari și mici: carcase prefabricate, cofraje, grinzi, stâlpi, cărămizi, țigle etc. | 14.01 |
| Componente de mașini, componente ale vehiculelor: șasiu, carter, levier, roți etc. | 14.02 |
| Piese sau componente prelucrate, unelte mecanice (inclusiv fragmente și așchii provenite din aceste materiale) | 14.03 |
| Dispozitive de îmbinare: piulițe, șuruburi, cuie, știfturi etc. | 14.04 |
| Particule, praf, scânduri, fragmente, stropeli, cioburi, alte resturi | 14.05 |
| Produse agricole (inclusiv semințe, paie, alte produse agricole) | 14.06 |
| Produse pentru utilizare în agricultură și reproducție (inclusiv fertilizatori, furaje pentru animale) | 14.07 |
| Produse stocate – inclusiv obiecte și ambalaje din zonele de depozitare | 14.08 |
| Produse stocate – sub formă rulouri, bobine | 14.09 |
| Încărcături – transportate cu ajutorul unui dispozitiv de manipulare sau transport mecanic | 14.10 |
| Încărcături – suspendate de un dispozitiv de ridicare, o macara | 14.11 |
| Încărcături – manipulate manual | 14.12 |
| Alte materiale, obiecte, produse, componente de mașini din grupa 14, dar nespecificate mai sus | 14.99 |
| Substanțe chimice, explozive, radioactive, biologice – Nespecificate | 15.00 |
| Substanțe – caustice, corozive (solide, lichide sau gazoase) | 15.01 |
| Substanțe – nocive, toxice (solide, lichide sau gazoase) | 15.02 |
| Substanțe – inflamabile (solide, lichide sau gazoase) | 15.03 |
| Substanțe – explozive, reactive (solide, lichide sau gazoase) | 15.04 |
| Gaze, vapori fără efecte specifice (inerte pentru forme de viață, sufocante) | 15.05 |
| Substanțe – radioactive | 15.06 |
| Substanțe – biologice | 15.07 |
| Substanțe, materiale – fără riscuri specifice (apă, materiale inerte...) | 15.08 |
| Alte substanțe chimice, explozive, radioactive, biologice cunoscute din grupa 15, dar nespecificate mai sus | 15.99 |
| Dispozitive și echipamente de siguranță – Nespecificate | 16.00 |
| Dispozitive de siguranță – pe mașini | 16.01 |
| Echipamente de protecție – individuale | 16.02 |

| | |
|---|----------------|
| Dispozitive și echipamente de urgență | 16.03 |
| Alte dispozitive și echipamente de siguranță cunoscute din grupa 16, dar nespecificate mai sus | 16.99 |
| Echipament de birou, echipament personal, echipament sportiv, arme, aparate de uz casnic – Nespecificate | 17.00 |
| Mobilă | 17.01 |
| Echipamente – calculatoare, birotică, reprografie, comunicații | 17.02 |
| Echipament – pentru predare, scris, desen – inclusiv mașini de scris, mașini de ștanțat, proiectoare de mărire, înregistratoare de timp | 17.03 |
| Articole și echipamente pentru sport și jocuri | 17.04 |
| Arme | 17.05 |
| Articole personale, îmbrăcăminte | 17.06 |
| Instrumente muzicale | 17.07 |
| Echipament, unelte, obiecte, lenjerie (pentru uz profesional) | 17.08 |
| Alte echipamente de birou cunoscute, echipamente personale, echipamente sportive, arme din grupa 17, dar nespecificate mai sus | 17.99 |
| Organisme vii și ființe umane – Nespecificate | 18.00 |
| Copaci, plante, culturi | 18.01 |
| Animale – domestice și pentru reproducție | 18.02 |
| Animale – animale sălbatice, insecte, șerpi | 18.03 |
| Microorganisme | 18.04 |
| Agenți virali infecțioși | 18.05 |
| Oameni | 18.06 |
| Alte organisme vii și ființe umane cunoscute din grupa 18, dar nespecificate mai sus | 18.99 |
| Deșeuri în vrac – Nespecificate | 19.00 |
| Deșeuri în vrac – din materii prime, produse, materiale, obiecte | 19.01 |
| Deșeuri în vrac – de la substanțe chimice | 19.02 |
| Deșeuri în vrac – de la substanțe biologice, plante, animale | 19.03 |
| Alte deșeuri în vrac cunoscute din grupa 19, dar nespecificate mai sus | 19.99 |
| Fenomene fizice și elemente naturale – Nespecificate | 20.00 |
| Fenomene fizice – zgomot, radiații naturale, lumină, arcuri luminoase, presurizare, depresurizare, presiune | 20.01 |
| Elemente naturale și atmosferice (inclusiv întinderi de apă, noroi, ploaie, grindină, zăpadă, gheață, vânt etc.) | 20.02 |
| Dezastre naturale (inclusiv inundații, erupții vulcanice, cutremure, valuri de maree, incendii, conflagrații) | 20.03 |
| Alte fenomene și elemente fizice cunoscute din grupa 20, dar care nu sunt enumerate mai sus | 20.99 |
| Alți agenți materiali care nu sunt enumerați în această clasificare | 99.00”. |

2. Prezenta hotărâre intră în vigoare la data de 1 ianuarie 2027.

Prim-ministru

ALEXANDRU MUNTEANU

Contrasemnează:

Ministrul muncii
și protecției sociale

Natalia Plugaru

NOTA DE FUNDAMENTARE

la proiectul hotărârii Guvernului pentru modificarea Regulamentului privind modul de cercetare a accidentelor de muncă, aprobat prin Hotărârea Guvernului nr. 1361/2005

| |
|--|
| 1. Denumirea sau numele autorului și, după caz, a/al participanților la elaborarea proiectului actului normativ |
| Proiectul hotărârii Guvernului pentru modificarea Regulamentului privind modul de cercetare a accidentelor de muncă, aprobat prin Hotărârea Guvernului nr. 1361/2005 este elaborat de Ministerul Muncii și Protecției Sociale. |
| 2. Condițiile ce au impus elaborarea proiectului actului normativ |
| 2.1. Temeiul legal sau, după caz, sursa proiectului actului normativ |
| Elaborarea acestui proiect derivă din Programul național de aderare a Republicii Moldova la Uniunea Europeană pe anii 2025-2029, aprobat prin Hotărârea Guvernului nr. 306/2025 (Clusterul 3. Competitivitate și creștere incluzivă. Capitolul 19. Politica socială și a muncii, pct. 24.) |
| Proiectul asigură condiții pentru crearea unui sistem de date codificate referitoare la accidentele de muncă pentru producerea statisticii oficiale a accidentelor de muncă aliniat la Regulamentul (UE) 349/2011 din 11 aprilie 2011. |
| 2.2. Descrierea situației actuale și a problemelor care impun intervenția, inclusiv a cadrului normativ aplicabil și a deficiențelor/lacunelor normative |
| În prezent Articolul 13 din Legea securității și sănătății în muncă obligă angajatorii să asigure comunicarea, cercetarea, evidența și raportarea accidentelor de muncă. Statistica accidentelor de muncă se elaborează în temeiul Programului anual de lucrări statistice, care se aprobă prin hotărâre de Guvern. Datele statistice referitoare la accidentele de muncă se colectează în temeiul Chestionarului statistic „Accidentele de muncă”. Acest Chestionar vizează următoarele date: <ul style="list-style-type: none">- datele de identificare a unității economice;- numărul de accidentați în muncă;- repartizarea accidentaților după împrejurări și cauze. Procedurile actuale de comunicare, cercetare și raportare a accidentelor de muncă se realizează în conformitate cu Hotărârea Guvernului nr. 1361/2005 pentru aprobarea Regulamentului privind modul de cercetare a accidentelor de muncă. <ul style="list-style-type: none">● Comunicarea accidentelor Toate accidentele produse la angajatori sunt comunicate ISM cu anumite excepții. Totodată nu există o practică unitară prin care toți angajatorii comunică ISM accidentele de muncă. De exemplu, accidentele de muncă suferite de angajații Ministerului Apărării, Ministerului Afacerilor Interne, Serviciului de Informații și Securitate, Serviciului de Protecție și Pază de Stat, Administrației Naționale a Penitenciarelor și Centrului Național Anticorupție sunt cercetate de serviciile lor de specialitate, care au competență numai pentru structurile din subordine. Nu toate aceste autorități comunică către ISM accidentele de muncă suferite de angajații lor.● Cercetarea accidentelor:<ul style="list-style-type: none">a) cu incapacitate temporară de muncă - este realizată de o comisie numită de angajator. După finalizarea cercetării, comisia întocmește procesul-verbal de cercetare. O copie autenticată a procesului-verbal de cercetare, autenticată de angajator, este transmis ISM în termen de 3 zile; |

b) **grave sau mortale** - este efectuată direct de ISM. Inspectorul de muncă responsabil întocmește procesul-verbal de cercetare a accidentului.

➤ **Limitări ale procesului-verbal de cercetare a accidentelor (în ambele cazuri)**

Formatul actual al **procesului-verbal nu include toate variabilele codificate** prevăzute de Regulamentul (UE) nr. 349/2011, limitând alinierea la cerințele europene.

● **Fluxul de raportare:**

1. ISM transmite către BNS:

- până la 10 ianuarie - lista preliminară a angajatorilor raportori, la care s-au produs accidente de muncă;
- până la 24 februarie - lista definitivă a acestora pentru anul precedent de gestiune.

2. În baza listelor, BNS distribuie angajatorilor vizați precum și Ministerului Apărării, Ministerului Afacerilor Interne, Serviciului de Informații și Securitate, Serviciului de Protecție și Pază de Stat, Administrației Naționale a Penitenciarelor și Centrului Național Anticorupție **Chestionarul statistic „Accidentele de muncă AM”**.

3. Până la 1 martie a anului următor celui de gestiune, angajatorii completează și transmit către BNS Chestionarul statistic AM.

● **Elaborarea statisticii oficiale**

Datele colectate sunt utilizate pentru elaborarea statisticii oficiale, dezagregate pe criterii precum: teritoriu, sex, ramură economică, etc, și sunt prezentate pentru utilizare la 25 aprilie a anului următor celui de gestiune.

➤ **Limitări ale chestionarului AM**

Chestionarul nu include toate datele variabile codificate cerute de Regulamentul (UE) nr. 349/2011, ceea ce afectează compatibilitatea europeană a datelor.

Se atestă o dublare a fluxului de raportare a datelor referitoare la accidentele de muncă:

de la angajator către ISM

de la angajator către BNS

Raționamentul intervenției

Intervenția este necesară pentru a:

- completa spectrul de date variabile referitoare la accidentele de muncă cu variabile prevăzute în Regulamentul (UE) 349/2011;
- simplifica circulația fluxului de date statistice referitoare la accidentele de muncă;
- exclude raportarea dublă de către unii angajatori a datelor referitoare la accidentele de muncă;
- clarifica modalitatea de raportare statistică a accidentelor de muncă către BNS de către unele autorități.
- Unificarea formatului proceselor-verbale de cercetare a accidentelor de muncă cu includerea unor variabile conforme cu Regulamentul (UE) 349/2011.

Documente de politici și cadrul juridic actual din Republica Moldova aplicabil elaborării statisticii oficiale a accidentelor de muncă

- Codul Muncii al Republicii Moldova Nr. 154/2003: Reglementează acordarea unor garanții și compensații în cazul unor accidente de muncă și boli profesionale precum și faptul că una din direcțiile principale ale politicii de stat în domeniul securității și sănătății în muncă sunt: cercetarea, evidența și raportarea accidentelor de muncă și a bolilor profesionale; apărarea intereselor legitime ale salariaților care au avut de

suferit în urma accidentelor de muncă și a bolilor profesionale, precum și ale membrilor familiilor lor, prin asigurarea socială obligatorie a salariaților contra accidentelor de muncă și bolilor profesionale; organizarea evidenței statistice de stat privind condițiile de muncă, accidentele de muncă, bolile profesionale și consecințele materiale ale acestora;

- Codul contravențional al Republicii Moldova Nr. 2018/2008: Reglementează sancțiuni pentru încălcarea de către angajator a legislației privind securitatea și sănătatea în muncă precum și neasigurarea comunicării, cercetării, evidenței și a raportării în modul stabilit a accidentelor de muncă produse în unitatea economică sau modificarea stării de fapt rezultată din producerea unui accident de muncă, cu excepția cazurilor în care menținerea acestei stări poate genera alte accidente de muncă ori poate pune în pericol viața accidentaților sau a altor persoane.
- Legea securității și sănătății în muncă Nr. 186/2008: Obligă angajatorii să asigure comunicarea, cercetarea, evidența și raportarea accidentelor de muncă.
- Legea nr. 93/2017 cu privire la statistica oficială: Reglementează modalitatea de coordonare a activităților statistice naționale.

Părțile interesate afectate semnificativ

• Autorități și/sau instituții publice:

Ministerul Muncii și Protecției Sociale, Inspectoratul de Stat al Muncii, Biroul Național de Statistică, Ministerul Apărării, Ministerul Afacerilor Interne, Serviciul de Informații și Securitate, Serviciul de Protecție și Pază de Stat, Administrația Națională a Penitenciarelor și Centrul Național Anticorupție. Toate aceste autorități au tangențe cu colectarea datelor, elaborarea statisticii oficiale a accidentelor de muncă și sunt implicate în alinierea cadrului normativ național și în adaptarea și sistemelor de colectare și elaborare a statisticii oficiale a accidentelor de muncă la normele noi.

• Partenerii sociali:

Reprezentanții salariaților care promovează protecția socială și combaterea cazurilor de ascundere a accidentelor de muncă vor susține transpunerea prevederilor Regulamentului (UE) 349/2011 și vor monitoriza implementarea acestuia.

• Grupuri de întreprinderi/antreprenori:

Întreprinderi și persoane fizice care au calitatea de angajatori, nu vor mai avea obligații legate de raportare către BNS a accidentelor de muncă.

• Grupuri de cetățeni:

Persoanele care prestează muncă vor beneficia de protecție în urma raportării accidentelor de muncă către ISM, pe care le-au suferit la locul de muncă precum și de asigurarea condițiilor de securitate și sănătate a muncii mai sigure.

Mărimea (dimensiunea) problemei/problemelor și cauzelor

În perioada 2019-2024 în Republica Moldova au fost comunicate și înregistrate anual circa 400-600 accidente de muncă. Numărul accidentelor de muncă mortale înregistrate în perioada menționată este cuprins între 25-36 cazuri anual. Rata medie de accidentare în muncă în această perioadă constituie 70 de persoane accidentate la 100 mii de salariați. Rata medie a accidentelor de muncă mortale în perioada de referință constituie 4 persoane accidentate la 100 mii de salariați.

Pe parcursul anului 2024, la Inspectoratul de Stat al Muncii au fost comunicate 662 evenimente de accidentare în care au suferit 682 de persoane. De către comisiile de cercetare

din cadrul întreprinderilor au fost cercetate 542 accidente care au produs incapacitate temporară de muncă, unde au avut de suferit 552 lucrători.

Inspectorii de muncă cu atribuții în domeniul securității și sănătății în muncă au cercetat 113 cazuri de accidentare, inclusiv:

- 70 accidente mortale, din care 19 de muncă, 42 în afara muncii, 9 accidente nu se încadrează în prevederile Regulamentului de cercetare a accidentelor de muncă;

- 30 accidente grave, din care 27 de muncă, 2 în afara muncii, 1 accident nu se încadrează în prevederile Regulamentului de cercetare a accidentelor de muncă;

- 13 accidente cu incapacitate temporară de muncă. Repartizarea după genul de activitate a accidentelor de muncă, cercetate de inspectorii de muncă, denotă că ponderea cea mai mare revine următoarelor domenii de activitate:

- Construcție – 28 accidente, din care 17 mortale și 11 grave;

- Industria prelucrătoare – 19 accidente, din care 11- mortale - 8 grave;

- Alte activități de servicii – 15 accidente, din care 12 mortale și 3 grave;

- Transport și depozitare – 8 accidente, din care 4 mortale și 4 grave.

Au fost accidentate grav 36 persoane, inclusiv 9 femei, și mortal – 72 persoane din care 6 femei.

Repartizarea după vârstă a persoanelor, care au avut de suferit în urma accidentelor denotă că:

Au fost accidentate mortal

- 5 persoane cu vârsta de 18 – 30 ani;

- 7 persoane cu vârsta de 31 – 40 ani;

- 9 persoane cu vârsta de 41– 50 ani;

- 30 persoane cu vârsta de 51– 60 ani;

- 21 persoane cu vârsta de peste 60 ani.

Au fost accidentate grav

- 5 persoane cu vârsta de 18 – 30 ani;

- 7 persoane cu vârsta de 31 – 40 ani;

- 9 persoane cu vârsta de 41 – 50 ani;

- 10 persoane cu vârsta de 51 – 60 ani;

- 5 persoane cu vârsta de peste 60 ani;

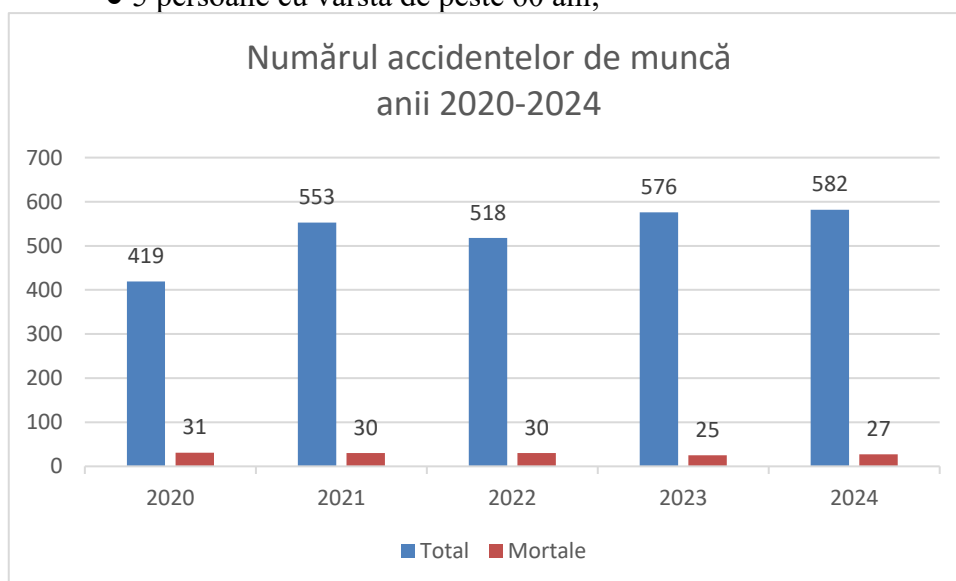

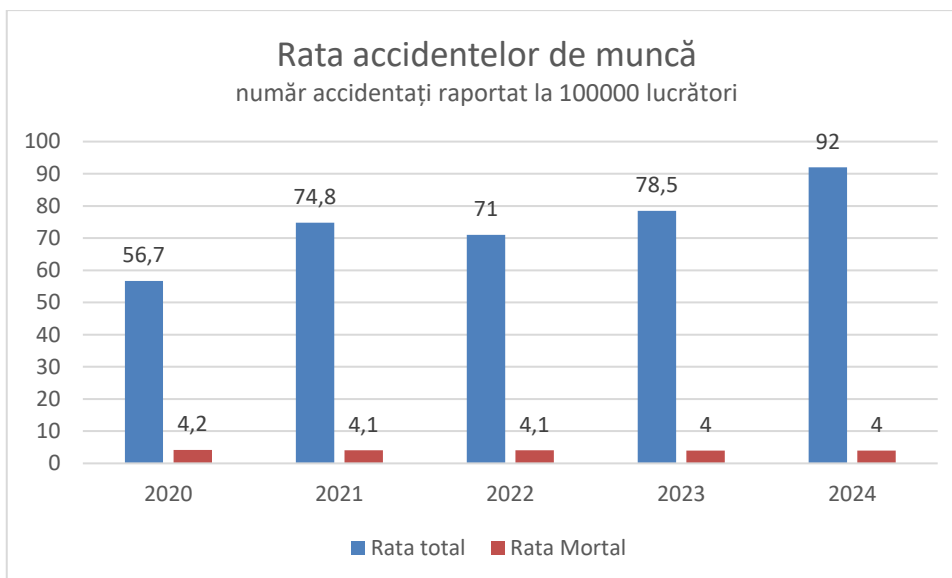

Conform datelor statistice ale BNS ([link](#)) după numărul victimelor accidentelor de muncă pe Activități economice, Indicatori, Sexe și Ani, în anul 2024 s-au raportat **victime** ale accidentelor de muncă în următoarele domenii:

- Agricultură, silvicultură și pescuit - 24
- Industrie - 137
- Construcții - 72
- Comerț cu ridicata și cu amănuntul; întreținerea și repararea autovehiculelor și a motocicletelor - 75
- Transport și depozitare - 59
- Activități de cazare și alimentație publică - 13
- Informații și comunicații - 8
- Activități financiare și de asigurări - 6
- Tranzacții imobiliare - 6
- Activități profesionale, științifice și tehnice - 6
- Activități de servicii administrative și activități de servicii suport - 12
- Administrație publică și apărare; asigurări sociale obligatorii - 86
- Învățământ - 26
- Sănătate și asistență socială - 41
- Artă, activități de recreere și de agrement - 10
- Alte activități de servicii - 1

3. Obiectivele urmărite și soluțiile propuse

3.1. Principalele prevederi ale proiectului și evidențierea elementelor noi

Pentru a asigura îmbunătățirea calitativă și pentru a simplifica circulația fluxului de date referitoare la accidente de muncă în contextul alinierii la rigorile Regulamentului (UE) 349/2011, proiectul propune următoarele soluții.

- Formatul proceselor -verbale de cercetare a accidentelor de muncă se va unifica și va conține variabilele din Regulamentul (UE) 349/2011.
- Colectarea și codificarea datelor variabile referitoare la accidente de muncă se va efectua de Inspectoratul de Stat al Muncii.
- Inspectoratul de Stat al Muncii va colecta și codifica datele variabile referitoare la accidente de muncă suportate de persoane civile, angajate în Ministerul Apărării, Ministerul Afacerilor Interne, Serviciul de Informații și Securitate, Serviciul de

Protecție și Pază de Stat, Administrația Națională a Penitenciarelor și Centrul Național Anticorupție și în structurile subordonate lor.

- Datele variabile vor fi preluate din procesele-verbale de cercetare a accidentelor de muncă, prezentate de angajatori și de inspectorii de muncă care cercetează accidente de muncă conform prevederilor Regulamentului privind modul de cercetare a accidentelor de muncă.
- Codificarea se va efectua prin completarea Formularului de date variabile codificate în baza Listei de coduri atribuite variabilelor pentru completarea Formularului datelor variabile codificate referitoare la accidentele de muncă. Lista codurilor este conformă cu metodologia Statistica Europeană a Accidentelor de Muncă (ESAW).
- Inspectoratul de Stat al Muncii va furniza Biroului Național de Statistică date variabile codificate anonimizate, agregate și nu vor conține categorii cu mai puțin de 3 cazuri raportate, în conformitate cu rigorile europene.
- Angajatorii care raportează către ISM nu vor mai completa Chestionarul statistic "Accidentele de muncă AM".

3.2. Opțiunile alternative analizate și motivele pentru care acestea nu au fost luate în considerare

1. Scenariul „A nu face nimic” / „Scenariul de baza”

Această opțiune presupune menținerea situației actuale, adică nealinierea cadrului normativ național referitor la statistica oficială referitoare la accidentele de muncă la rigorile europene în acest domeniu.

În situația dată o parte din datele variabile referitoare la accidentele de muncă rămân neconforme cu Regulamentul (UE) 349/2011 și poate duce la fragmentarea statisticii accidentelor de muncă.

Prin urmare, angajamentele asumate cu privire la alinierea la prevederile UE în anul 2025 vor fi neîndeplinite în contextul în care Republica Moldova și-a asumat angajamente în ceea ce ține de transpunerea aquis-ului european.

4. Analiza impactului de reglementare

4.1. Impactul asupra sectorului public

Inspectoratul de Stat al Muncii va fi abilitat cu funcția de codificare a datelor statistice, de validare a acestora și de furnizare către BNS a datelor variabile codificate anonimizate, agregate conform rigorilor europene.

Pentru punerea în aplicare a procesului de colectare, codificare și de circulare a fluxului de date referitoare la accidentele de muncă, aliniat la Regulamentul (UE) din 349/2011, va fi necesară instituirea prin norme interne a ISM a acestui proces și de instruire a inspectorilor de muncă implicați în operarea datelor referitoare la accidentele de muncă.

4.2. Impactul financiar și argumentarea costurilor estimative.

Estimarea costurilor ar putea implica:

- Managementul electronic a accidentelor de muncă nu presupune careva cheltuieli, evidența poate fi dusă într-un document format Excel cu păstrarea istoricului datelor de către ISM.
- Costuri pentru instruirea personalului din cadrul ISM implicat în procesul de operare a datelor referitoare la accidentele de muncă (conform metodologiei ESAW) care vor fi acoperite din bugetul pentru instruire al instituției în cauză.

4.3. Impactul asupra sectorului privat.

Angajatorul la care a avut loc un accident de muncă va prezenta Inspectoratului de Stat al Muncii o copie autenticată a procesului-verbal de cercetare a accidentului de muncă care a produs incapacitate de muncă. Angajatorul care raportează către ISM nu va mai completa și prezenta către BNS Chestionarul statistic AM.

| |
|--|
| 4.4. Impactul social |
| <p>Implementarea proiectului va contribui la producerea statisticilor oficiale referitoare la accidentele de muncă cu un spectru de date variabile conforme rigorilor europene. Aceste statistici vor reflecta obiectiv și calitativ informațiile despre accidentele de muncă. La rândul său calitatea înaltă a statisticilor oficiale va permite o concentrare ținută a eforturilor (politici, măsuri, acțiuni, et.) spre sursele de cauze care generează circumstanțe în care se produc accidentele de muncă.</p> <p>În acest context survine oportunitatea de a interveni chiar la începutul lanțului de evenimente și circumstanțe care conduc la accidentare în muncă. Aceasta va contribui la diminuarea numărului de persoane accidentate și la diminuarea costurilor sociale ale consecințelor accidentelor de muncă. Va spori încrederea societății în politicile de prevenire și în forța legii.</p> |
| 4.4.1. Impactul asupra datelor cu caracter personal |
| <p>Proiectul în cauză vizează colectarea depersonalizată a datelor variabile codificate despre accidente de muncă în baza cărora se vor produce statistici oficiale referitoare la accidentele de muncă. Prin urmare, proiectul nu va produce impact asupra datelor cu caracter personal.</p> <p>Totodată, Datele codificate referitoare la accidentele de muncă care se furnizează Biroului Național de Statistică vor fi anonimizate, agregate și nu vor conține categorii cu mai puțin de 3 cazuri raportate, în conformitate cu rigorile privind statisticile europene.</p> |
| 4.4.2. Impactul asupra echității și egalității de gen |
| Proiectul nu produce impact asupra echității și egalității de gen. |
| 4.5. Impactul asupra mediului |
| Proiectul în cauză nu produce impact asupra mediului. |
| 4.6. Alte impacturi și informații relevante |
| Alte impacturi nu se întrevăd |
| 5. Compatibilitatea proiectului actului normativ cu legislația UE |
| 5.1. Măsuri normative necesare pentru transpunerea actelor juridice ale UE în legislația națională |
| <p>Pentru transpunerea Regulamentului (UE) nr.349/2011 al Comisiei din 11 aprilie 2011 de punere în aplicare a Regulamentului (CE) nr. 1338/2008 al Parlamentului European și al Consiliului privind statisticile comunitare referitoare la sănătatea publică, precum și la sănătatea și siguranța la locul de muncă în ceea ce privește accidentele de muncă, CELEX 32011R0349, publicat în Jurnalul Oficial al Uniunii Europene L97/3 din 12.4.2011 este necesară operarea modificărilor în Regulamentul privind modul de cercetare a accidentelor de muncă, aprobat prin Hotărârea Guvernului 1361/2005;</p> |
| 5.2. Măsuri normative care urmăresc crearea cadrului juridic intern necesar pentru implementarea legislației UE |
| <p>Proiectul hotărârii Guvernului pentru modificarea Regulamentului privind modul de cercetare a accidentelor de muncă, aprobat prin Hotărârea Guvernului nr. 1361/2005 reprezintă cadru normativ suficient pentru a transpune parțial (transpune Articolul 1 și parțial Articolul 2 alineatul (1) (Anexa I Lista de variabile) Regulamentul (UE) nr.349/2011 al Comisiei din 11 aprilie 2011 de punere în aplicare a Regulamentului (CE) nr. 1338/2008 al Parlamentului European și al Consiliului privind statisticile comunitare referitoare la sănătatea publică, precum și la sănătatea și siguranța la locul de muncă în ceea ce privește accidentele de muncă, CELEX 32011R0349, publicat în Jurnalul Oficial al Uniunii Europene L97/3 din 12.4.2011.</p> |
| 6. Avizarea și consultarea publică a proiectului actului normativ |

În scopul respectării prevederilor Legii nr.239/2008 privind transparența în procesul decizional, anunțul privind inițierea elaborării proiectului de hotărâre a fost publicat pe portalul guvernamental www.particip.gov.md, unde poate fi accesat la următorul link: https://particip.gov.md/ro/document/stages/*/14781.

Proiectul a fost supus consultărilor publice în perioada septembrie-octombrie 2025 iar în urma avizelor recepționate și mai multor ședințe pe marginea acestuia au fost propuse mai multe modificări, inclusiv din partea Biroului Național de Statistică precum și din partea altor autorități, care au condus la modificarea textului inițial a mai mult de 30 la sută din Proiect. Prin urmare, a fost unificat formatul proceselor-verbale de cercetare a accidentelor de muncă cu includerea unor variabile conforme cu Regulamentul (UE) 349/2011 și redactat în format nou.

Proiectul a fost supus consultării publice și avizării repetate în perioada 4-11 noiembrie 2025 la următorul link: <https://particip.gov.md/ro/document/stages/se-plaseaza-spre-consultare-publica-repetata-proiectul-de-hotarare-pentru-modificarea-regulamentului-privind-modul-de-cercetare-a-accidentelor-de-munca-aprobat-prin-hotararea-guvernului-nr-13612005/14781>

Proiectul a fost consultat în ședință de lucru din data de 27.02.2026 la care au participat reprezentanții Biroului Național de Statistică, reprezentanții Ministerului Apărării, Ministerului Afacerilor Interne, Serviciului de Informații și Securitate, Serviciului de Protecție și Pază de Stat, Administrației Naționale a Penitenciarelor și Centrului National Anticorupție. Versiunea finală a proiectului este formulată în conformitate cu propunerile din cadrul ședinței și este susținută de toți participanții la ședința în cauză.

Tabelul de sinteza se anexează.

7. Concluziile expertizelor

Proiectul a fost supus avizării, expertizei anticorupție și expertizei juridice. Concluziile rezultate din procesele de avizare și de expertizare sunt incluse în tabelul de sinteza la proiect.

Proiectul a fost consultat repetat cu Comisia Europeană. Răspunsul este inclus în tabelul de sinteză.

8. Modul de încorporare a actului în cadrul normativ existent

Legea nr. 100/2017 cu privire la actele normative, prin articolul 56, stabilește că actele normative intră în vigoare peste o lună de la data publicării în Monitorul Oficial al Republicii Moldova sau la data indicată în textul actului normativ, care nu poate fi anterioară datei publicării.

În acest context, autorul proiectului optează pentru intrarea în vigoare a Hotărârii Guvernului în cauză la 1 ianuarie 2027.

9. Măsurile necesare pentru implementarea prevederilor proiectului actului normativ

Implementarea prevederilor proiectului de hotărâre implică realizarea unor instrumente operaționale interne la nivelul Inspectoratului de Stat al Muncii pentru evidența accidentelor de muncă și raportarea către BNS.

Datele vor fi utilizate de către Biroul Național de Statistică pentru producerea statisticilor oficiale în baza informației transmisă de către Inspectoratul de Stat al Muncii.

Secretar General

Dumitru PÎSLARU

SINTEZA
proiectul de hotărâre pentru modificarea
Regulamentului privind modul de cercetare a accidentelor de muncă, aprobat prin
Hotărârea Guvernului nr. 1361/2005

*(număr unic 741/MMPS/2025
avizare repetată)*

| Nr d/o | Participantul la avizare, consultare publică, expertizare | Conținutul obiecției, propunerii, recomandării, concluziei | Argumentarea autorului proiectului |
|-----------------------------|--|--|------------------------------------|
| Procedura de avizare | | | |
| 1 | Ministerul Apărării al Republicii Moldova 10.11.2025 | Comunica lipsa de obiecții | Se i-a act |
| 2 | Biroul Național de Statistică Nr. 19-06/40 din 10.11.2025 | A. Se reiterează unele propuneri expuse în avizul precedent ce rămân valabile și pentru noua redacție a proiectului sus-numit, care are drept scop transpunerea <i>Regulamentul (UE) Nr. 349/2011 al Comisiei din 11 aprilie 2011 de punere în aplicare a Regulamentului (CE) nr. 1338/2008 al Parlamentului European și al Consiliului privind statisticile comunitare referitoare la sănătatea publică, precum și la sănătatea și siguranța la locul de muncă în ceea ce privește accidentele de muncă:</i> | |

| | | |
|--|--|--|
| | <p>I. La punctul 2.2 din proiect, ce vizează completarea Regulamentului cu punctul 11, se propune expunerea noțiunii "localizare geografică – unitatea în care a avut loc accidentul;" în următoarea redacție: "localizare geografică – adresa completă (localitatea, strada etc.) unde a avut loc accidentul;". Conform Anexei I a Regulamentului (UE) nr. 349/2011, pentru variabila <i>Localizarea geografică a accidentului</i> se presupun date cu privire la codul unității administrativ teritoriale conform Nomenclatorului european al <i>Unităților Teritoriale de Statistică (NUTS)</i>, ceea ce este similar cu <i>Nomenclatorul NUTS al Republicii Moldova</i>, care are la bază Clasificatorul Unităților Administrativ Teritoriale al Republicii Moldova (CUATM). Respectiv, pentru determinarea codului NUTS, este necesară informația cu privire la adresa unde a avut loc accidentul.</p> | <p>Nu se acceptă. Informația detaliată privind localizarea geografică, inclusiv locul și adresa pot fi determinate din Anexa nr. 1 Compartimentul E (Modelul de Proces Verbal) care va servi la determinarea codului NUTS de către ISM.</p> |
| | <p>II. La punctul 2.12 din proiect:</p> <p>1. Pentru a asigura <u>acoperirea integrală a cercetării accidentelor de muncă și, respectiv, a monitorizării fenomenului la nivel național</u> de către instituțiile abilitate, dar și pentru <u>raportarea conformă la nivelul Uniunii Europene</u>, se propune excluderea punctului 36 din Regulament „36. <i>Ministerul Apărării, Ministerul Afacerilor Interne, Serviciul de Informații și Securitate, Serviciul de Protecție și Pază de Stat, Administrația Națională a Penitenciarelor și Centrul Național Anticorupție vor raporta anual organelor de statistică, în modul stabilit de către acestea, despre situația statistică a accidentelor de muncă înregistrate în perioada de referință.</i>” cu argumentele ce urmează.</p> <p>Astfel, conform Anexei II "Lista profesiilor sub rezerva obligațiilor de confidențialitate pentru furnizarea de date voluntară" a Regulamentului (UE) nr. 349/2011, transmiterea datelor în mod voluntar este prevăzută doar pentru:</p> | <p>Se acceptă.</p> <p>În redacția finală a proiectului au fost introduse modificări conforme propunerilor formulate.</p> <p>Punctul 1.2.4. are următorul cuprins:</p> <p>„1.2.4. punctul 9 se modifică și va avea următorul conținut:</p> <p>„9. Angajatorul va comunica imediat (prin telefon sau prin orice alt mijloc de comunicare) despre producerea accidentelor suferite de salariați Inspectoratului de Stat al Muncii, Casei Naționale de Asigurări Sociale și, după caz, organului ierarhic superior, organului sindical de ramură sau interramural, Agenției Naționale pentru Sănătate Publică în caz de suspiciune a bolii (intoxicației) profesionale acute. Agenția Națională pentru Sănătate Publică acționează în conformitate cu prevederile Regulamentului sanitar privind modul de cercetare și stabilire a diagnosticului de boală (intoxicație) profesională, aprobat prin Hotărârea Guvernului nr. 1282/2016.</p> |

| | | |
|--|---|---|
| | <p>- anumite ocupații specifice conform Clasificării Internaționale Standard a Ocupațiilor (ISCO-08) (transpus prin Clasificatorul Ocupațiilor al Republicii Moldova) precum: codurile 0 Forțele armate, 3351 Inspectori de vamă și ofițeri de frontieră, 3355 Ofițeri de poliție și alte ocupații din domeniul ordinii publice și securității statului, 541 Lucrători/lucrătoare în servicii de protecție – în timp ce în cadrul instituțiilor menționate la pct. 36, inclusiv în structurile subordonate acestora, activează personal cu diverse ocupații (altele decât cele menționate), pentru care transmiterea datelor către Uniunea Europeană este obligatorie.</p> <p>- anumite activități conform Clasificatorului activităților economice (NACE Rev.2) (transpus prin Clasificatorul CAEM-2) precum: 84.22 Activități de apărare națională, 84.23 Activități de justiție, 84.24 Activități de ordine publică și de protecție civilă, 84.25 Activități de protecție în cazuri excepționale – în timp ce în subordinea acestor autorități/instituții activează și entități cu alte genuri de activitate (de ex. Academia „Ștefan cel Mare” a Ministerului Afacerilor Interne – cod activitate economică 85.42 Învățământ superior universitar; IMSPD "Serviciul medical al MAI" – 86.10 Activități de asistență spitalicească etc.), pentru care transmiterea datelor către Uniunea Europeană este obligatorie.</p> | <p>În cazul producerii accidentelor grave și/sau mortale, angajatorul este obligat să asigure accesul inspectorului de muncă la locul producerii accidentului și suplimentar să informeze subdiviziunea teritorială a poliției în a cărei rază s-a produs accidentul.</p> <p>În toate cazurile în care Inspectoratul de Stat al Muncii a aflat despre producerea unui accident, acesta are obligația să se autosesizeze.</p> <p>Ministerul Apărării, Ministerul Afacerilor Interne, Serviciul de Informații și Securitate, Serviciul de Protecție și Pază de Stat, Administrația Națională a Penitenciarelor și Centrul Național Anticorupție, prin serviciile lor de specialitate, vor comunica Inspectoratului de Stat al Muncii accidentele de muncă suportate de persoane civile, angajate în aceste instituții și structurile subordonate lor.</p> <p>În cazul în care decesul salariatului a survenit după o durată de timp de până la un an de la producerea accidentului, angajatorul sau persoanele interesate vor comunica Inspectoratului de Stat al Muncii despre decesul accidentatului, indiferent dacă accidentul a fost cercetat anterior sau nu.”.</p> <p>Punctul 1.2.11. are următorul cuprins:</p> <p>„1.2.11. Punctul 36 se modifică după cum urmează:</p> <p>„36. Ministerul Apărării, Ministerul Afacerilor Interne, Serviciul de Informații și Securitate, Serviciul de Protecție și Pază de Stat, Administrația Națională a Penitenciarelor și Centrul Național Anticorupție, prin serviciile lor de specialitate, vor prezenta Inspectoratului de Stat al Muncii procesele verbale de cercetare a accidentelor de muncă (Anexa nr. 1) suportate de persoane civile, angajate în aceste instituții și structurile subordonate lor.</p> <p>În cazul persoanelor civile care activează în medii criptice, procesele verbale se vor întocmi cu omiterea informațiilor protejate prin legile speciale.”.</p> |
|--|---|---|

| | | |
|--|--|--|
| | <p>Astfel, <u>raportarea de către toți angajatorii a tuturor accidentelor de muncă către Inspectoratul de Stat al Muncii:</u></p> <p>(i) va permite o abordare unică și specializată pentru înregistrare, cercetarea și evidența accidentelor de muncă la nivel național, contribuind la utilizarea eficientă a resurselor umane și tehnice de colectare și prelucrare a datelor (nefiind necesară dezvoltarea de instrumentar și sisteme informaționale paralele pentru raportarea accidentelor de muncă de către două instituții - ISM și BNS); (ii) va permite ISM analiza și monitorizarea tuturor accidentelor de muncă, separat pe fiecare caz, dar și a siguranței ocupaționale la general.</p> <p>Conform art.13 lit. d) al Legii nr. 186/2008 securității și sănătății în muncă, <i>angajatorul este obligat să întocmească pentru autoritățile competente, în conformitate cu actele normative în vigoare, rapoarte privind accidentele de muncă suferite de lucrătorii săi.</i> Instituțiile respective, menționate la pct.36 din proiectul de Regulament se încadrează în categoria de angajator, <u>iar conform prevederilor Regulamentului, acestea sunt obligate să raporteze toate cazurile, inclusiv cele cu incapacitate temporară de muncă, către ISM.</u></p> | |
| | <p>B. Se înaintează următoarele comentarii și propuneri adiționale ca urmare a noilor ajustări aduse proiectului urmare a avizării:</p> | |
| | <p>I. În corespundere cu succesivitatea acțiunilor de cercetare a accidentelor de muncă se propune o altă ordine a Anexelor la Regulament și ajustarea denumirilor acestora, precum urmează:</p> <p>- Anexa 1, cu denumirea expusă în următoarea redacție “Formular al procesului verbal privind cercetarea accidentului de muncă” – care vor fi completate de unități și Inspectoratul de Stat al Muncii;</p> | <p>1) Nu se acceptă renumerotarea. HG nu este elaborat în redacție nouă, prin urmare succesivitatea acțiunilor de modificare a acestuia va fi menținută. Potrivit art. 62 (3) din Legea 100/2017, ”3) În cazul în care se abrogă integral textul unei părți, cărți, unui titlu, capitol, unei secțiuni, subsecțiuni, unui paragraf, punct, articol, alineat, subpunct, unei litere sau al diviziunii acesteia, numărul sau litera cu care este însemnat elementul respectiv nu se atribuie altor elemente structurale din șirul dat.”</p> <p>2) Ajustarea denumirii Anexei nr. 1 se acceptă.</p> |

| | | |
|--|---|--|
| | <p>- Anexa 2 cu denumire expusă în următoarea redacție “Clasificări utilizate la colectarea și furnizarea informației referitoare la accidentele de muncă (conforme cu metodologia Statistica Europeană a Accidentelor de Muncă)” - clasificările corespunzătoare fiind utilizate la completarea proceselor verbale privind cercetarea accidentelor de muncă, care corespund Anexei I din Metodologia privind Statisticile Europene a Accidentelor de Muncă (ESAW);</p> <p>- Anexa 3, “Registrul de evidență a accidentelor de muncă/bolilor (intoxicațiilor) profesionale” – în baza cărora unitățile vor ține evidența accidentelor de muncă;</p> <p>- Anexa 4 cu denumirea expusă în următoarea redacție „Formular de raportare statistică a accidentului de muncă” – acestea fiind completate per accident de muncă cercetat de către Inspectoratul de Stat al Muncii și prezentate BNS pentru producerea de statistici agregate privind accidentele de muncă.</p> | <p>3) Redenumirea Anexelor 4 și 5 nu se modifică deoarece acestea nu contravin terminologiei utilizate de Metodologia privind Statisticile Europene a Accidentelor de Muncă (ESAW).</p> |
| | <p>II. La punctele 2.8.3 și 2.13, ce se referă la completarea/ajustarea punctului 27 și completarea/adăugarea punctelor 36/2, 36/3, 36/4 , textul “Formularul datelor variabile codificate referitoare la accidentul de muncă” propunem a fi expus în următoarea redacție: „Formular de raportare statistică a accidentului de muncă” la forma gramaticală corespunzătoare, subliniind faptul că sintagma “date variabile” este eronată.</p> | <p>Nu se acceptă. Datele privind accidentele de muncă sunt transmise de BNS catre Eurostat în format de microdate anonimizate. Fișierul de microdate trebuie să includă variabilele referitoare la accidentele de muncă pe care ISM le transmite către BNS prin completarea Formularului menționat la Anexa 4 din Proiect.</p> <p>Cu referire la pct 1.2.13.Punctul a fost reformulat. Textul punctului în cauză este înserat mai jos.</p> |
| | <p>III. La punctul 2.13 din proiect:</p> <p>1. propunem textele pentru punctele 36/1-36/4 a fi expuse în următoarea redacție:</p> <p>”36/1. Inspectoratul de Stat al Muncii acumulează procesele-verbale de cercetare a accidentelor de muncă, prezentate de angajatori conform punctului 25 din prezentul Regulament și de inspectorii de muncă care cercetează accidentele de muncă.</p> | <p>Se acceptă.</p> <p>În redacția finală punctul 1.2.13. are următorul cuprins:</p> <p>„1.2.13. Capitolul IV¹ se completează cu punctele 36¹- 36⁴ cu următorul cuprins:</p> <p>”36¹. Inspectoratul de Stat al Muncii acumulează și codifică datele variabile referitoare la accidentele de muncă.</p> |

| | | |
|--|---|---|
| | <p>36/2. Datele referitoare la accidente de muncă se codifică de către Inspectoratul de Stat al Muncii conform Clasificărilor utilizate la colectarea și furnizarea informației referitoare la accidente de muncă (conform Anexei nr. 2 la prezentul Regulament). <u>Pentru facilitarea activității de codificare a variabilelor ce țin de circumstanțele și cauzele producerii accidentelor de muncă și tipul vătămării produse, Inspectoratul de Stat al Muncii va elabora instrucțiuni de ghidare cu privire la clasificările utilizate conforme cu metodologia Statistica Europeană a Accidentelor de Muncă.</u></p> <p>Datele despre accidente de muncă mortale vor include accidente de muncă, urmare a căruia decesul accidentatului a survenit pe parcursul unui an de la producerea accidentului.</p> <p>36/3. Pentru fiecare accident de muncă cercetat, cu date preluate din procesele-verbale de cercetare a accidentelor de muncă, Inspectoratul de Stat al Muncii va completa Formulare de raportare statistică a accidentului de muncă pentru variabile statistice relevante (conform Anexei nr. 4 la prezentul Regulament) cu aplicarea codificării din Clasificările utilizate la colectarea și furnizarea informației referitoare la accidente de muncă (conform Anexei nr. 2 la prezentul Regulament).</p> <p>36/4. Inspectoratul de Stat al Muncii furnizează trimestrial Biroului Național de Statistică, conform termenelor și procedurilor stabilite în comun, Formularele de raportare statistică a accidentului de muncă completate cu datele cu privire la accidente de muncă, cercetarea cărora este finalizată, pentru fiecare accident de muncă separat (conform Anexei nr. 4 la prezentul Regulament).</p> <p>36/5 În baza informației transmise de către Inspectoratul de Stat al Muncii, Biroul Național de Statistică produce și diseminează date statistice oficiale referitoare la accidente de muncă.”</p> | <p>36². Datele variabile codificate referitoare la accidente de muncă se conțin în Formularul datelor variabile codificate referitoare la accidente de muncă (conform anexei nr. 4 la prezentul Regulament).</p> <p>36³. Formularul datelor variabile codificate referitoare la accidentul de muncă se completează de către Inspectoratul de Stat al Muncii, pe baza datelor din procesele-verbale de cercetare a accidentelor de muncă prezentate de angajatori (pct. 25) și de autoritățile prevăzute la pct. 36, precum și din procesele-verbale întocmite de inspectorii de muncă, cu codificarea variabilelor conform anexei nr. 5 la prezentul Regulament.</p> <p>36⁴. Inspectoratul de Stat al Muncii furnizează trimestrial Biroului Național de Statistică, conform termenelor și procedurilor stabilite în comun, Formularele completate cu datele variabile cu privire la accidente de muncă, cercetarea cărora este finalizată, pentru fiecare accident de muncă separat (conform anexei nr. 4 la prezentul Regulament). Datele variabile vor fi codificate conform clasificatoarelor din Anexa nr.5 la prezentul Regulament.</p> <p>Datele despre accidente de muncă mortale vor include accidente de muncă, urmare a căruia decesul accidentatului a survenit pe parcursul unui an de la producerea accidentului. Datele vor fi utilizate de către Biroul Național de Statistică pentru producerea statisticilor oficiale în baza informației transmisă de către Inspectoratul de Stat al Muncii.””.</p> |
|--|---|---|

| | | |
|--|--|--|
| | <p>Propunea de excludere la pct.36/3 a textului ”Codul atribuit variabilei Tipul vătămării va fi stabilit în baza Criteriilor de clasificare a vătămarilor, conform metodologiei statistice naționale elaborată de către Biroul Național de Statistică referitoare la accidentele de muncă.”, este argumentată prin faptul că, aceste coduri atribuite variabilei Tipul vătămări sunt deja descrise/listate în Anexa nr. 5 la proiectul Regulamentului.</p> <p>Mai mult, anexa dată conține toate celelalte clasificări utilizate pentru cercetarea accidentului de muncă, inclusiv: statutul profesional, efectul asupra organismului, localizarea leziunii etc., fapt prin care Anexa 5 (din proiect) transpune și Anexa I cu Clasificări a Metodologiei privind Statisticile Europene a Accidentelor de Muncă (ESAW).</p> <p>În acest caz, este pertinent ca și Anexa II la Metodologia ESAW să fie transpusă în Regulamentul propus, prin adăugarea unei anexe adăugătoare cu instrucțiuni de ghidare a codificării (propunere înaintată și de către Ministerul Sănătății) cu privire la toate clasificările utilizate la cercetarea accidentelor de muncă conforme cu metodologia Statistica Europeană a Accidentelor de Muncă.</p> <p><u>Or aceste instructiuni pot fi elaborate de Inspectoratul de Stat al Muncii și aprobate de către Ministerul Muncii ulterior aprobării Regulamentului, ca acțiune de implementare a acestuia pentru facilitarea activității inspectorilor de muncă de codificare a variabilelor ce țin de circumstanțele și cauzele producerii accidentelor de muncă și tipul vătămării produse (precum s-a propus mai sus).</u></p> | |
|--|--|--|

| | | |
|--|---|--|
| | <p>În domeniul statisticii accidentelor de muncă, Biroul Național de Statistică a planificat, conform Regulamentului 349/2011, transmiterea către Eurostat a datelor și metadatelor preluate de la Inspectoratul de Stat al Muncii (instituție specializată cu competențe în domeniu), utilizând noțiunile și clasificările din hotărârea Guvernului 1361/2005 pentru aprobarea Regulamentului privind modul de cercetare a accidentelor de muncă, care urmează a fi modificat.</p> <p>Elaborarea metadatelor conform Structurii Unice Integrate a Metadatelor (SIMS), corespunde Regulamentului (CE) nr. 223/2009 privind statisticile europene și Recomandarea (UE) 2023/397 privind metadatele de referință și rapoartele privind calitatea pentru Sistemul Statistic European.</p> <p>Acțiunea cu privire la aprobarea structurii metadatelor în format SIMS este inclusă în Programului Național de Aderare a Republicii Moldova la Uniunea Europeană 2025-2029.</p> | |
| | <p>IV. La Anexa nr. 1 la Regulamentul privind modul de cercetare a accidentelor de muncă:</p> <p>1. La compartimentul B. DATE DE IDENTIFICARE A ANGAJATORULUI, după textul ”5. Cod POȘTAL” propunem completarea cu textul ”6. Cod CUATM”.</p> <p>Codul CUATM reprezintă codul conform Clasificatorului unităților administrativ-teritoriale, aprobat prin hotărârea Departamentului Moldova-Standard nr. 1398-ST din 03.09.2003, în conformitate cu Legea privind organizarea administrativ-teritorială a Republicii Moldova nr. 764/2001. Utilizarea clasificatorului CUATM va permite producerea și diseminarea datelor cu privire la accidente de muncă pe raioane și pe regiuni de dezvoltare, conform Nomenclatorului Unităților Teritoriale de Statistică (NUTS).</p> | <p>Nu se acceptă. Această informație nu se solicită conform Regulamentului European. În plus scopul este de a nu îngreuna completarea Formularului ci a facilita procesul.</p> |

| | | |
|--|---|---|
| | <p>2. La punctul 2 din secțiunea E. DATE DE IDENTIFICARE A ANGAJATORULUI/ UNITĂȚII unde a avut loc accidentul*:</p> <ul style="list-style-type: none"> - textul 2. "Locul producerii accidentului" se propune a fi expus în următoarea redacție: "Localizare geografică a accidentului"; - textul "(Completați locul unde s-a produs accidentul precizând compartimentul funcțional unde a avut loc acesta (secția, atelierul, locul/punctul de muncă), se propune a fi expus în următoarea redacție: "(Completați adresa completă a locului producerii accidentului și compartimentul funcțional unde a avut loc acesta (secția, atelierul, locul/punctul de muncă))". Această modificare va permite codificarea corectă a variabilei "Localizare geografică a accidentului" conform Clasificatorului unităților administrativ-teritoriale al Republicii Moldova (CUATM) și va asigura conformitatea cu cerințele europene de raportare. | <p>Nu se acceptă. Conform pct. 12 al Regulamentului se solicită informația despre locul și circumstanțele care se cunosc în legătură cu accidentul produs.</p> <p>Cu referire la completarea notei adresa completă a locului producerii accidentului (liniuța 2) nu se acceptă, adresa completă este menționată la compartimentul ADRESA JURIDICĂ A UNITĂȚII/ANGAJATORULUI (ANGAJATORULUI PERSOANĂ FIZICĂ) de la litera E, nefiind oportună informația repetitivă.</p> |
| | <p>3. La punctul 10. "Pers. în întreținere: copii", se propune adăugarea a două spații, pentru completarea numărului de copii, în locul unui singur spațiu, pentru cazurile în care persoana are la întreținere mai mult de 9 copii.</p> | <p>Se acceptă.</p> |
| | <p>4. La punctul 11. "Cetățenie", sintagma "Național (Cetățenia Republicii Moldova)", se propune a fi expusă în următoarea redacție: "1- Cetățenia Republicii Moldova", similar cu variantele 2 și 3 de la acest punct, pentru asigurarea uniformității formatului.</p> | <p>Nu se acceptă. Informația reflectă lista datelor variabile conform Anexei nr. 5. Textul dintre paranteze are scop de clarificare.</p> |
| | <p>5. La compartimentul L. "DATE DESPRE EFECTELE ACCIDENTULUI DE MUNCĂ", punctele 1 și 2, se propune excluderea căsuțelor pentru variantele care ulterior se divizează în subcategorii. La note este indicat că poate fi bifată doar o singură "căsuță", ceea ce ar putea crea confuzii la codificarea și selectarea variantelor. Totodată, se propun următoarele ajustări terminologice:</p> | <p>Se acceptă. În redacția finală a proiectului este reflectată propunerea.</p> |

| | | | |
|--|--|---|---|
| | | <p>La punctul 1. Efectul asupra organismului (Tipul vătămării (leziunii)), textul ”120- Răni multiple” să fie înlocuit cu textul ”120- Leziuni multiple” sau ”120- Vătămări multiple”.</p> <p>La punctul 2 textul ”Localizarea leziunii (Partea corpului rănită)” să fie înlocuit cu textul ”Localizarea leziunii (Partea corpului afectată/vătămată)”.</p> | |
| | | <p>6. La punctele 18, 20 și 22 din compartimentul M. DATE DESPRE CAUZELE ȘI CIRCUMSTANȚELE ACIDENTULUI, caseta pentru completarea codului agentului material trebuie să conțină 4 celule, delimitate cu un punct (.) între fiecare două, conform clasificatorului agentului material, în locul celor 8 celule actuale.</p> | <p>Se acceptă.</p> |
| | | <p>V. La Anexa nr. 4, Partea I. Variabile generale, se propune includerea în tabel a următoarelor variabile: Denumirea angajatorului; IDNO/IDNP; Tip unitate. Aceste informații vor fi utilizate pentru verificarea și validarea informațiilor transmise către BNS, cu datele din alte surse disponibile.</p> <p>Totodată, sintagma ”Parte a corpului rănită” urmează să fie înlocuit cu sintagma ”Parte a corpului afectată/vătămată”.</p> | <p>Se acceptă parțial.</p> <p>La variabila ”Numărul cazului” se va include următoarea informație: ”Numărul procesului-verbal de cercetare a accidentului înregistrat în Registrul de evidență a accidentelor de muncă/bolilor (intoxicațiilor) profesionale completat de angajatorul care înregistrează accidentul de muncă în cazul accidentelor cu incapacitate temporară de muncă sau de către inspectorul de muncă în alte cazuri, precedat de 4 cifre ale anului în care accidentul este notificat autorităților naționale competente urmat de numărul IDNO/IDNP al angajatorului.”</p> <p>De ex: AAAA/Numărul procesului-verbal de cercetare a accidentului înregistrat în Registru/IDNP sau IDNO.</p> <p>Se acceptă. În proiect ”Parte a corpului vătămată”.</p> |
| | | <p>Se propune excluderea notele de sub tabelul din Partea II. Variabile referitoare la cauze și circumstanțe (*Notă, **Notă). Aceste note se referă la transmiterea datelor de către angajatori către ISM, în timp ce Anexa nr. 4 reglementează furnizarea datelor de către ISM către BNS, ceea ce generează inconsecvențe în aplicarea prevederilor.</p> | <p>Nu se acceptă.</p> <p>Această notă este pentru informare generală. O notă similară se conține și în PV (Anexa 1) adresată atât angajatorilor cât și ISM.</p> <p>Nota specifică situațiile în care durata „Zilele de incapacitate de muncă (gravitate)” depășește termenul de cercetare a accidentului și angajatorul la prezentarea procesului verbal de cercetare nu cunoaște cât va dura tratamentul sau recuperarea.</p> |

| | | |
|--|---|--|
| | <p>VI. La Anexa nr.5, Partea I. Coduri atribuite variabilelor generale:</p> <p>- pentru variabila „Numărul cazului”, se propune înregistrarea cazurilor cu un număr unic, conform ordinii cronologice de înregistrare la ISM. Varianta propusă în proiect, cu atribuirea numerelor separat (Pentru accidentele de muncă cercetate de angajator/Comisia angajatorului și Pentru accidentele de muncă cercetate de inspectorii de muncă) va genera dificultăți la identificarea cazului, deoarece vor exista cazuri diferite cu același număr. Astfel, numerotarea unică va asigura identificarea univocă a fiecărui caz.</p> | <p>Se acceptă parțial.</p> <p>Numărul PV va fi completat de angajatorul care înregistrează accidentul de muncă în cazul accidentelor cu incapacitate temporară de muncă sau de către inspectorul de muncă în alte cazuri cu numărul din REGISTRUL DE EVIDENȚĂ a accidentelor de muncă/bolilor (intoxicațiilor) profesionale (Anexa 3) însoțit de IDNO/IDNP al angajatorului.</p> <p>La variabila ”Numărul cazului” se va include următoarea informație: ”Numărul procesului-verbal de cercetare a accidentului înregistrat în Registrul de evidență a accidentelor de muncă/bolilor (intoxicațiilor) profesionale completat de angajatorul care înregistrează accidentul de muncă în cazul accidentelor cu incapacitate temporară de muncă sau de către inspectorul de muncă în alte cazuri, precedat de 4 cifre ale anului în care accidentul este notificat autorităților naționale competente urmat de numărul IDNO/IDNP al angajatorului.”</p> <p>De ex: AAAA/Numărul procesului-verbal de cercetare a accidentului înregistrat în Registru/IDNP sau IDNO.</p> <p>Astfel va putea fi mai ușor de identificat cazurile în mod individual.</p> |
| | <p>- Pentru variabila ”ocupația accidentatului”, textul ”Reprezintă 2 cifre conform Clasificatorului Ocupațiilor din Republica Moldova” din coloana ”specificare” urmează să fie înlocuit cu textul ”Reprezintă 6 semne conform Clasificatorului Ocupațiilor din Republica Moldova”, respectiv, în coloana ”cod” să fie adăugate spații pentru 6 semne. Acest fapt va permite BNS să verifice și să valideze datele, contribuind astfel la asigurarea calității statisticilor oficiale și conformității cu standardele internaționale;</p> | <p>Se acceptă</p> |

| | | |
|--|--|---|
| | <p>- La coloana "specificare" pentru variabila "Localizare geografică a accidentului" textul "Se indică codul unic de identificare din 5 cifre care corespunde cu nivelul 3 NUTS conform Nomenclatorului unităților teritoriale de statistică al Republicii Moldova aprobat prin Hotărârea Guvernului Republicii Moldova nr. 570 din 19 iulie 2017. Pus în aplicare de la 01 ianuarie 2018. Ediția 2017." urmează să fie înlocuit cu textul: "Se indică codul unic de identificare din 7 semne care corespunde Clasificatorul unităților administrativ-teritoriale al Republicii Moldova (CUATM), aprobat prin hotărârea Departamentului Moldova-Standard nr. 1398-ST din 03.09.2003", respectiv, în coloana "cod" să fie adăugate spații pentru 7 semne.</p> <p>Utilizarea clasificatorului CUATM va permite producerea și diseminarea datelor cu privire la accidente de muncă atât pe raioane, cât și pe regiuni de dezvoltare, asigurând astfel compatibilitatea cu cerințele de raportare europene.</p> | <p>Se acceptă parțial. Anexa 1 la Metodologia privind Statisticile Europene a Accidentelor de Muncă (ESAW) solicită completarea acestei variabile la compartimentul "Geographical location of the accident" cu următoarea informație: "5-digit code of the NUTS classification (NUTS 3)" ceea ce corespunde Nomenclatorului unităților teritoriale de statistică al Republicii Moldova aprobat prin Hotărârea Guvernului Republicii Moldova nr. 570 din 19 iulie 2017 și va asigura compatibilitatea cu cerințele de raportare europene. Prin urmare se va indica suplimentar și codul unic de identificare din 7 semne care corespunde Clasificatorul unităților administrativ-teritoriale al Republicii Moldova (CUATM), aprobat prin hotărârea Departamentului Moldova-Standard nr. 1398-ST din 03.09.2003 ceea ce va permite producerea și diseminarea datelor cu privire la accidente de muncă atât pe raioane, cât și pe regiuni de dezvoltare.</p> |
| | <p>- Se propune ajustarea clasificatoarelor conform propunerilor la Anexa 2: sintagma "Rănit" urmează să fie înlocuită cu sintagma "Vătămat/afectat", unde este cazul, la forma gramaticală corespunzătoare, pentru asigurarea uniformității terminologice în întregul Regulament.</p> | <p>Se acceptă.</p> |
| <p>Aviz repetat nr. 19-06/47 din 27.11.2025</p> | <p>I. La punctul 2.12 din proiect: 1. Pentru a asigura acoperirea integrală a cercetării accidentelor de muncă, dar și pentru raportarea conformă la nivelul Uniunii Europene, se propune excluderea punctului 36 din Regulament „36. Ministerul Apărării, Ministerul Afacerilor Interne, Serviciul de Informații și Securitate, Serviciul de Protecție și Pază de Stat, Administrația Națională a Penitenciarelor și Centrul Național Anticorupție vor raporta anual organelor de statistică, în modul stabilit de către acestea, despre situația statistică a accidentelor de muncă înregistrate în perioada de referință.” cu argumentele ce urmează.</p> | <p>Se acceptă. Modificările respective sunt reflectate mai sus.</p> |

| | | |
|--|--|--|
| | <p>Argumentare: Conform art.13 lit. d) al Legii nr. 186/2008 securității și sănătății în muncă, angajatorul este obligat să întocmească pentru autoritățile competente, în conformitate cu actele normative în vigoare, rapoarte privind accidentele de muncă suferite de lucrătorii săi. Instituțiile respective, menționate la pct.36 din proiectul de Regulament se încadrează în categoria de angajator, iar conform prevederilor Regulamentului, acestea sunt obligate să raporteze toate cazurile, inclusiv cele cu incapacitate temporară de muncă, către ISM. Conform punctului 9 a capitolului II din HG nr. 1361/2005 pentru aprobarea Regulamentului privind modul de cercetare a accidentelor de muncă ”Angajatorul va comunica imediat (prin telefon sau prin orice alt mijloc de comunicare) despre producerea accidentelor suferite de salariați Inspectoratului de Stat al Muncii, Casei Naționale de Asigurări Sociale și, după caz, organului ierarhic superior, organului sindical de ramură sau interramural, Agenției Naționale pentru Sănătate Publică (în cazurile de intoxicație acută).”</p> <p>Argumentare: Conform art.13 lit. d) al Legii nr. 186/2008 securității și sănătății în muncă, angajatorul este obligat să întocmească pentru autoritățile competente, în conformitate cu actele normative în vigoare, rapoarte privind accidentele de muncă suferite de lucrătorii săi. Instituțiile respective, menționate la pct.36 din proiectul de Regulament se încadrează în categoria de angajator, iar conform prevederilor Regulamentului, acestea sunt obligate să raporteze toate cazurile, inclusiv cele cu incapacitate temporară de muncă, către ISM. Conform punctului 9 a capitolului II din HG nr. 1361/2005 pentru aprobarea Regulamentului privind modul de cercetare a accidentelor de muncă ”Angajatorul va comunica imediat (prin telefon sau prin orice alt mijloc de comunicare) despre producerea accidentelor suferite de salariați Inspectoratului de Stat al Muncii, Casei Naționale de</p> | |
|--|--|--|

| | | |
|--|---|--|
| | <p>Asigurări Sociale și, după caz, organului ierarhic superior, organului sindical de ramură sau interramural, Agenției Naționale pentru Sănătate Publică (în cazurile de intoxicație acută).” BNS nu dispune de specialiști (și nici mandat sau resurse de a crea aceste capacități, paralel cu cele ale ISM) care să poată asigura colectarea datelor privind accidentele de muncă de la instituțiile menționate conform cerințelor elaborate de MMPS/ISM pentru colectare de către inspectorii de muncă în conformitate cu Regulamentul UE, care urmează a fi aprobate și puse în practică în baza proiectului în cauză. Afirmația MMPS precum că “BNS este unica autoritate care deține competențe și drepturi de a colecta/solicita date de la toți angajatorii din domeniul public sau privat” este una neîntemeiată în cazul în care există instituție specializată în domeniu care cercetează, în modul stabilit de Guvern, accidente de muncă și care este în drept să primească de la autoritățile administrației publice centrale și locale, de la persoane juridice și fizice, informațiile necesare exercitării atribuțiilor sale.</p> <p>În același timp, conform Anexei II ”Lista profesiilor sub rezerva obligațiilor de confidențialitate pentru furnizarea de date voluntară” a Regulamentului (UE) nr. 349/2011, transmiterea datelor în mod voluntar este prevăzută doar pentru:</p> | |
|--|---|--|

| | | |
|--|---|--|
| | <p>- anumite ocupații specifice conform Clasificării Internaționale Standard a Ocupațiilor (ISCO-08) (transpus prin Clasificatorul Ocupațiilor al Republicii Moldova) precum: codurile 0 Forțele armate, 3351 Inspectori de vamă și ofițeri de frontieră, 3355 Ofițeri de poliție și alte ocupații din domeniul ordinii publice și securității statului, 541 Lucrători/lucrătoare în servicii de protecție – în timp ce în cadrul instituțiilor menționate la pct. 36, inclusiv în structurile subordonate acestora, activează personal cu diverse ocupații (altele decât cele menționate), pentru care transmiterea datelor către Uniunea Europeană este obligatorie – și aceste date trebuie să fie colectate la fel (după aceleași instrumente) ca și datele pentru restul angajatorilor.</p> <p>- anumite activități conform Clasificatorului activităților economice (NACE Rev.2) (transpus prin Clasificatorul CAEM-2) precum: 84.22 Activități de apărare națională, 84.23 Activități de justiție, 84.24 Activități de ordine publică și de protecție civilă, 84.25 Activități de protecție în cazuri excepționale – în timp ce în subordinea acestor autorități/instituții activează și entități cu alte genuri de activitate (de ex. Academia „Ștefan cel Mare” a Ministerului Afacerilor Interne – cod activitate economică 85.42 Învățământ superior universitar; IMSPD "Serviciul medical al MAI" – 86.10 Activități de asistență spitalicească etc.), pentru care transmiterea datelor către Uniunea Europeană este obligatorie – și aceste date trebuie să fie colectate la fel (după aceleași instrumente) ca și datele pentru restul angajatorilor.</p> | |
|--|---|--|

| | | | |
|--|--|--|--|
| | | <p>Adițional, comunicăm că, la ședința online, organizată de către MMPS în data de 10 septembrie 2025 (proces verbal al ședinței nu a fost recepționat) cu Ministerul Apărării, Ministerul Afacerilor Interne, Serviciul de Informații și Securitate, Serviciul de Protecție și Pază de Stat, Administrația Națională a Penitenciarelor, Centrul Național Anticorupție și instituțiile subordonate acestora, mai mulți reprezentanți ai acestor instituții au comunicat că, în legislația lor sectorială nu sunt prevăzute careva prevederi care să-i restricționeze cu privire la transmiterea de date despre accidente de muncă cercetate la ISM în conformitate cu Regulamentul de cercetare a accidentelor de muncă conform legislației în vigoare.</p> | |
| | | <p>II. La punctul 2.13 din proiect:</p> <p>1. La punctul 36/3, se propune excluderea textului ”Codul atribuit variabilei Tipul vătămării va fi stabilit în baza Criteriilor de clasificare a vătămarilor, conform metodologiei statistice naționale elaborată de către Biroul Național de Statistică referitoare la accidente de muncă.”.</p> <p>Argumentare: codurile atribuite variabilei Tipul vătămări (dar și alte clasificări) sunt deja incluse în Anexa nr. 5 la proiectul Regulamentului, fapt prin care Anexa 5 transpune și Anexa I cu Clasificările din Metodologia privind Statisticile Europene a Accidentelor de Muncă (ESAW). În acest caz, este pertinent ca și Anexa II la Metodologia ESAW să fie transpusă de către Ministerul Muncii și Protecție Sociale sau, după caz, de Ministerul Sănătății, fie în Regulamentul propus, fie ulterior aprobării Regulamentului, prin elaborarea unui Ghid de utilizare a clasificatoarelor care se regăsesc în</p> | <p>Se acceptă. Modificările respective sunt reflectate mai sus</p> |

| | | |
|--|---|--|
| | <p>proiectul Regulamentului. Menționăm că, nu ține de competența BNS elaborarea unui Ghid pentru clasificatoarele utilizate exclusiv de alte autorități, suplimentar BNS nu dispune de specialiști în domeniul sănătății și securității muncii pentru elaborarea acestuia. În același timp, pe domeniul statisticii accidentelor de muncă, ISM urmează a fi responsabil de asigurarea calității datelor transmise în adresa BNS, respectiv codificarea corectă a datelor, BNS doar va agrega (generaliza) și disemina datele.</p> <p>2. La punctul 36/4, se propune excluderea textului ” ... și a metodologiei statistice naționale elaborată de către Biroul Național de Statistică referitoare la accidente de muncă”.</p> <p>Biroul Național de Statistică nu planifică elaborarea de metodologii cu privire la statistica accidentelor de muncă, pentru că BNS nu elaborează metodologii statistice pentru date care nu le colectează. În același timp, ca acțiune de implementare a Regulamentului 349/2011, BNS a planificat, în Programul Național de Aderare a Republicii Moldova la Uniunea Europeană 2025-2029 (PNA), transmiterea către Eurostat a datelor, care vor fi preluate de la Inspectoratul de Stat al Muncii și a metadatelor – care vor fi documentate, în mare parte, utilizând noțiunile și clasificările din hotărârea Guvernului 1361/2005 pentru aprobarea Regulamentului privind modul de cercetare a accidentelor de muncă, care urmează a fi modificată.</p> | |
| | <p>III. La Anexa nr. 1 la Regulamentul privind modul de cercetare a accidentelor de muncă:</p> <p>1. La punctul 2 din secțiunea E. DATE DE IDENTIFICARE A ANGAJATORULUI/ UNITĂȚII unde a avut loc accidentul*:</p> <p>- textul 2. ”Locul producerii accidentului” se propune a fi expus în următoarea redacție: ”Localizare geografică a accidentului”;</p> | <p>Nu se acceptă. Propunerea contravine pct. 12 al Regulamentului la care se solicită informația despre locul și circumstanțele care se cunosc în legătură cu accidentul produs nu localizarea geografică care este altceva.</p> <p>În plus PV conține toate datele necesare pentru stabilirea ulterioară a acestei variabile.</p> |

| | | |
|--|---|---|
| | <p>- textul ”(Completați locul unde s-a produs accidentul precizând compartimentul funcțional unde a avut loc acesta (secția, atelierul, locul/punctul de muncă), se propune a fi expus în următoarea redacție: ”(Completați adresa completă a locului producerii accidentului și compartimentul funcțional unde a avut loc acesta (secția, atelierul, locul/punctul de muncă))”.</p> <p>Această modificare va permite codificarea corectă a variabilei ”Localizare geografică a accidentului” conform Clasificatorului unităților administrativ-teritoriale al Republicii Moldova (CUATM) și va asigura conformitatea cu cerințele europene de raportare. Ori, în cazurile când locul producerii accidentului va fi înafara unității economice, această informație va lipsi.</p> | |
| | <p>2. La compartimentul L. ”DATE DESPRE EFECTELE ACCIDENTULUI DE MUNCĂ”, punctele 1 și 2, se propune excluderea căsuțelor pentru variantele care ulterior se divizează în subcategorii. La note este indicat că poate fi bifată doar o singură ”căsuță”, ceea ce ar putea crea confuzii la codificarea și selectarea variantelor.</p> | <p>Se acceptă. În redacția finală a proiectului este reflectată propunerea.</p> |
| | <p>3. La punctele 20 și 22 din compartimentul M. DATE DESPRE CAUZELE ȘI CIRCUMSTANȚELE ACCIDENTULUI, caseta pentru completarea codului agentului material trebuie să conțină 4 celule, delimitate cu un punct (.) între fiecare două, conform clasificatorului agentului material, în locul celor 8 celule actuale.</p> | <p>Se acceptă. În redacția finală a proiectului este reflectată propunerea.</p> |

| | | | |
|---|--|---|--|
| | | <p>IV. La Anexa nr. 4, Partea I. Variabile generale se propune includerea în tabel a următoarelor variabile: Denumirea angajatorului și Tip unitate. Respectiv la Anexa nr.5, de adăugat la Partea I. Coduri atribuite variabilelor generale, variabila Tip unitate, cu caracteristicile utilizate la punctul C. DATE DE CARACTERIZARE A ANGAJATORULUI din Anexa nr. 1 a proiectului Regulamentului. Aceste informații vor fi utilizate pentru verificarea și validarea informațiilor transmise către BNS, cu datele din alte surse disponibile.</p> | <p>Nu se acceptă. Asemenea variabilă nu este reglementată de Regulamentul UE și nici de metodologie.</p> |
| 3 | <p>Cancelaria de Stat Centrul de Armonizare a Legislației (Expertiza de compatibilitate): Nr. 31/02-69-11077 din 05.11.2025</p> | <p>Ca urmare a expertizei de compatibilitate a versiunii inițiale a proiectului (Declarația de compatibilitate nr. 31/02-126-10038 din 26 septembrie 2025), Centrul de armonizare a legislației a constatat, că proiectul național transpune parțial (transpune art. 1, art. 2 (1), art. 3 și Anexa I) Regulamentul (UE) nr. 349/2011 al Comisiei din 11 aprilie 2011 de punere în aplicare a Regulamentului (CE) nr. 1338/2008 al Parlamentului European și al Consiliului privind statisticile comunitare referitoare la sănătatea publică, precum și la sănătatea și siguranța la locul de muncă în ceea ce privește accidente de muncă.</p> <p>Astfel, au fost formulate o serie de obiecții de compatibilitate care au fost preluate și încadrate corespunzător la etapa de definitivare, însă, au fost expuse și obiecții cu referire la instrumentele de armonizare (clauza de armonizare și tabel de concordanță), care au fost luate parțial în considerare la etapa de definitivare a proiectului.</p> <p>Astfel, reiterăm necesitatea repoziționării clauzei de armonizare imediat după clauza de adoptare, în redacția următoare:</p> | <p>Se i-a act, se acceptă.</p> |

| | | | |
|---|---|---|---|
| | | <p>”Prezenta Hotărâre transpune parțial (transpune art. 1; art. 2 (1); art. 3 și Anexa I) Regulamentul (UE) nr. 349/2011 al Comisiei din 11 aprilie 2011 de punere în aplicare a Regulamentului (CE) nr. 1338/2008 al Parlamentului European și al Consiliului privind statisticile comunitare referitoare la sănătatea publică, precum și la sănătatea și siguranța la locul de muncă în ceea ce privește accidentele de muncă, CELEX: 32011R0349, așa cum a fost modificat ultima dată prin Regulamentul (UE) 2025/447 al Comisiei din 7 martie 2025”.</p> <p>Totodată, pct. 1 din proiectul HG, urmează a fi redactat corespunzător încât să reflecte că, clauza de armonizare prezentată va fi inserată în textul actului normativ în vigoare.</p> <p>Cu referire la tabelul de concordanță, reiterăm următoarele:</p> <ul style="list-style-type: none"> - la compartimentul 7, urmează a fi introdusă versiunea finală a proiectului național pentru art. 1 și art. 3 din actul UE; - la compartimentul 8 va fi introdus calificativul de compatibilitate “Prevederi UE netranspuse” pentru art. 2 (2), (3), art. 4 - art. 5, Anexa II și Anexa III, cu reflectarea corespunzătoare a cauzelor nepreluării în compartimentul 9, iar pentru art. 6 “Prevederi UE neaplicabile”. <p>În context, comunicăm lipsa de obiecții sau observații suplimentare pe marginea proiectului național.</p> | |
| | | | Se acceptă. Pct. 1 din proiect a fost redactat. |
| | | | Se acceptă |
| | | | Se i-a act |
| 4 | Ministerul Dezvoltării Economice și Digitalizării Din 10.11.2025 | Comunică lipsa de obiecții | Se i-a act |
| 5 | Ministerul Sănătății Nr. 09/3519 din 11.11.2025 | La pct. 9, textul „în cazurile de intoxicație acută” se substituie cu textul „în caz de suspiciune a bolii (intoxicației) profesionale acute” | Se acceptă |

| | | | |
|---|--|---|---|
| 6 | <p>Ministerul Finanțelor nr. 07/2-03/158/1568 din 03.11.2025</p> | <p>Reiterează poziția expusă prin avizul nr. 07/2-03/151/1453, întrucât, deși în tabela de sinteză autorul proiectului a acceptat observațiile Ministerului Finanțelor asupra Notei de fundamentare, aceasta nu a fost ajustată corespunzător.</p> <p>Aviz inițial nr. 07/2-03/151/1453 conform Notei de fundamentare, pentru punerea în aplicare a procesului de colectare, codificare și de circulare a fluxului de date referitoare la accidentele de muncă, va fi necesară instituirea acestui proces prin norme interne a Inspectoratului de Stat al Muncii (ISM) și instruirea inspectorilor de muncă implicați în operarea datelor referitoare la accidentele de muncă.</p> <p>Astfel, luând în considerare cele menționate, precum și faptul că, în Nota de fundamentare, este indicat că vor fi necesare cheltuieli pentru instruirea personalului din cadrul ISM, implicat în procesul de operare a datelor privind accidentele de muncă, conform metodologiei Statistica Europeană a Accidentelor de Muncă (ESAW), se impune ajustarea Notei de fundamentare în temeiul art. 30 al Legii nr.100/2017 cu privire la actele normative prin prezentarea clară a impactului financiar al proiectului, inclusiv pe termen mediu, precum și identificarea sursei de finanțare pentru acoperirea cheltuielilor respective.</p> <p>În contextul celor expuse, proiectul se propune a fi revizuit.</p> | <p>Se acceptă. Costurile pentru instruirea personalului din cadrul ISM implicat în procesul de operare a datelor referitoare la accidentele de muncă (conform metodologiei ESAW) vor fi acoperite din bugetul pentru instruirea instituției în cauză. Nota de fundamentare a fost completată.</p> |
| 7 | <p>Ministerul Infrastructurii și Dezvoltării Regionale Nr. 21-5250 din 03.11.2025</p> | <p>Prin prezentul proiect se asigură alinierea cadrului normativ național, referitor la statistica oficială privind accidentele de muncă, la normele europene din acest domeniu, în partea ce ține de spectrul de date variabile referitoare la accidentele de muncă prevăzute de Regulamentul (UE) nr.349/2011.</p> | <p>Se acceptă</p> |

| | | | |
|----|--|--|------------|
| | | <p>Totodată, potrivit autorului proiectului, intervenția normativă este necesară pentru a simplifica circulația fluxului de date statistice referitoare la accidente de muncă, pentru a exclude raportarea dublă de către unii angajatori a datelor referitoare la accidente de muncă, precum și pentru clarificarea modalității de raportare a accidentelor de muncă către Biroul Național de Statistică de către unele entități.</p> <p>Prin urmare, din perspectiva conceptului propus, menționăm susținerea proiectului de hotărâre înaintat.</p> <p>Subsecvent, sub aspectul respectării cerințelor de tehnică normativă, în clauza de adoptare a proiectului, referința la prevederile legale ce denotă competența generală a Guvernului de a adopta actele normative (<i>art.6 lit.h din Legea nr.136/2017 cu privire la Guvern</i>) se va substitui cu prevederile <i>art.4, art.6 și art.7 alin.(2) lit.a și lit.e din Legea securității și sănătății în muncă nr.186/2008 și ale art.23 din Legea asigurării pentru accidente de muncă și boli profesionale nr.756/1999.</i></p> | |
| 8 | Ministerul Afacerilor Interne Nr. 42-8484 din 05.11.2025 | Lipsa de obiecții | Se i-a act |
| 9 | Serviciul de Protecție și Pază de Stat Nr 2/2217 din 10.11.2025 | Comunica lipsa de obiecții și propuneri | Se i-a act |
| 10 | Centrul Național pentru Protecția Datelor cu Caracter Personal din 11.11.2025 | Comunica lipsa de obiecții și propuneri | Se i-a act |
| 11 | Serviciul Tehnologia Informației și securitate Cibernetică Nr. 1.4/1755/25 din 10.11.2025 | Comunică despre lipsa de obiecții și propuneri. | Se i-a act |

| | | | |
|--------------------------|---|---|------------|
| 12 | Serviciul Informații și Securitate Nr. IE/11813 din 11.11.2015 | Comunică despre lipsa de obiecții și propuneri. | Se i-a act |
| 13 | Confederația Națională a Patronatului din Republica Moldova Nr. 05/1-67 din 11.11.2025 | Comunica lipsa de obiecții și propuneri | Se i-a act |
| 14 | Confederația Națională a Sindicatelor din Moldova Nr. 05-07/633 Din 04.11.2025 | Comunica lipsa de obiecții și propuneri | Se i-a act |
| Concluziile expertizelor | | | |
| 1 | Ministerul Justiției nr. 04/2-11916 din 08.12.2025 | Sub aspectul intenției de reglementare, potrivit notei de fundamentare, elaborarea acestui proiect derivă din Programul național de aderare a Republicii Moldova la Uniunea Europeană pe anii 2025-2029, aprobat prin Hotărârea Guvernului nr. 306/2025 (Clusterul 3. Competitivitate și creștere incluzivă. Capitolul 19. Politica socială și a muncii, pct. 24.) Proiectul asigură condiții pentru crearea unui sistem de date codificate referitoare la accidente de muncă pentru producerea statisticii oficiale a accidentelor de muncă aliniat la Regulamentul (UE) 349/2011 din 11 aprilie 2011. Raționamentele expuse de inițiator în notă reflectă motivul și cerințele care au impus intervenția normativă. | Se i-a act |

| | | |
|--|--|--|
| | <p>Pe plan redacțional, în raport cu normele de tehnică legislativă și a cerințelor de calitate a actului normativ, semnalăm că, proiectul actului normativ nu respectă cerințele de calitate și principiul coerenței, consecutivității și predictibilității normelor juridice.</p> <p>Sub aspectul stilului de redactare, menționăm că textul normativ are un mod deficitar de redactare la redarea procedeele tehnice de modificare a actului normativ. Prin urmare, semnalăm necesitatea revizuirii substanțiale a proiectului prin prisma normelor de tehnică legislativă pentru elaborarea proiectelor actelor normative prevăzute de Legea nr. 100/2017 cu privire la actele normative.</p> <p>În context, facem următoarele obiecții și propuneri.</p> <p>Denumirea actului normativ necesită reformulare în conformitate cu art. 42 din Legea nr. 100/2017. Astfel, semnalăm că, proiectul conține intervenții normative atât în Hotărârea Guvernului nr. 1361/2005, cât și în Regulamentul aprobat prin hotărârea respectivă.</p> | |
|--|--|--|

| | | |
|--|--|---|
| | <p>În clauza de adoptare se va indica doar temeiul juridic concret pentru adoptarea acestui act normativ, referințele la alte norme ale actelor normative care nu constituie temei juridic de adoptare a actului normativ elaborat (nu constituie temei juridic pentru obiectul de reglementare al proiectului), nu se vor indica în clauza de adoptare. Astfel, semnalăm că, potrivit art. 44 alin. (1) din Legea nr. 100/2017, clauza de adoptare a actului normativ poate conține, după caz, și temeiul legal de adoptare a actului normativ respectiv. În calitate de temei legal se indică doar prevederile legale ce stabilesc competența autorității să emită actul normativ respectiv, pornind de la limitele de reglementare prevăzute de obiectul juridic al actului normativ. În acest caz, textul „cerințelor art. 31, alin. (2) și art. 44 din Legea 100/2017 cu privire la actele normative și pct. 34 din Regulamentul privind armonizarea legislației Republicii Moldova cu legislația Uniunii Europene, aprobat prin Hotărârea de Guvern nr. 1171/2018,” se va exclude.</p> | Se acceptă. Proiectul a fost modificat conform propunerilor |
| | <p>La pct. 1 la redarea actului normativ supus amendării, se va utiliza următoarea formulă: „Hotărârea Guvernului nr. 1361/2005 pentru aprobarea Regulamentului privind modul de cercetare a accidentelor de muncă (Monitorul Oficial al Republicii Moldova, 2006, nr. 9-12, art. 51), cu modificările ulterioare, se modifică după cum urmează:”.</p> | Se acceptă |
| | <p>În contextul obiecțiilor expuse anterior, atenționăm despre necesitatea reformulării textului propus de autor la sbp. 1.1.1. Or, temei juridic pentru Hotărârea Guvernului nr. 1361/2005 cu privire la aprobarea Regulamentului privind modul de cercetare a accidentelor de muncă constituie art. 23 din Legea asigurării pentru accidente de muncă și boli profesionale nr. 756/1999.</p> | Se acceptă |

| | | | |
|--|--|---|---|
| | | <p>Totodată, pentru a reflecta în mod corect intervenția normativă privind completarea actului normativ cu clauza de adoptare, se va utiliza formula „se completează cu clauza de adoptare”, iar sursa de publicare a Legii nr. 756/1999 se va indica după următoarea formulă: (Monitorul Oficial al Republicii Moldova, anul publicării, numărul Monitorului, numărul articolului).</p> | <p>Se acceptă</p> |
| | | <p>La sbp. 1.1.2 dispoziția de completare se va indica după cum urmează: „se completează cu clauza de armonizare cu următorul cuprins:”.</p> | <p>Se acceptă</p> |
| | | <p>La pct. 2 atenționăm că, Regulamentul este parte componentă a Hotărârii Guvernului nr. 1361/2005 pentru aprobarea Regulamentului privind modul de cercetare a accidentelor de muncă, prin urmare pentru îmbunătățirea calității redacționale a actului normativ, propunem următoarea formulă la indicarea locului intervenției normative „1.2 în Regulament:” cu renumerotarea corespunzătoare a elementelor structurale ce urmează.</p> | <p>Se acceptă. Proiectul a fost renumerotat conform propunerilor</p> |
| | | <p>La sbp. 2.1 semnalăm că, intenția normativă nu corespunde cerințelor tehnicii legislative. Astfel, nu este clar ce element structural se modifică și care va fi consecutivitatea normelor propuse la sbp. 2.2.</p> | <p>În textul Regulamentului se regăsesc Secțiuni care nu sunt numerotate ci au doar denumire generică marcată cu stil îngroșat (bold) și italic (I). Pentru claritate, în Proiect s-a făcut trimitere precum că se modifică denumirea secțiunii. De ex: 1.2.1. Denumirea secțiunii „Clasificarea și definirea accidentelor” se substituie cu cuvintele „Definițiile noțiunilor utilizate în sensul prezentului Regulament și în sensul documentelor rezultate din aplicarea acestuia și clasificarea accidentelor;”</p> |

| | | |
|--|--|--|
| | <p>La sbp. 2.2 atragem atenția asupra stilului neuniform de definire a noțiunilor. Astfel, cu toate că în Regulamentul privind modul de cercetare a accidentelor de muncă noțiunile sunt definite în puncte separate, în proiect se propune definirea noțiunilor la un singur pct. 1¹. În acest context, remarcăm că, potrivit art. 63 alin. (2) din Legea nr. 100/2017 modificările aduse actului normativ trebuie să se integreze armonios în actul respectiv, asigurându-se unitatea de stil și de terminologie, precum și succesiunea firească a elementelor structurale.</p> | <p>Se i-a act. Punctul 1¹ este un punct nou și se încadrează în secțiunea ”<i>Definițiile noțiunilor utilizate în sensul prezentului Regulament și în sensul documentelor rezultate din aplicarea acestuia și clasificarea accidentelor</i>” urmărind numerotarea în ordine cronologică a punctului anterior 1 așa cum este pe întreg parcursul Regulamentului.</p> |
| | <p>La sbp. 2.3 modificările propuse la punctul 8 din Regulament se vor reda într-un singur subpunct. Totodată, cuvintele „prima propoziție” se vor substitui cu cuvintele „primul alineat”, iar cuvântul „sintagma” se va substitui cu cuvântul „cuvintele”. Obiecțiile date sunt valabile și altor situații similare din proiect.</p> | <p>Se acceptă. Au fost modificate toate punctele similare din Proiect conform propunerii.</p> |
| | <p>La sbp. 2.4 pornind de la volumul modificărilor propuse la pct. 9, se consideră oportună expunerea acestuia în redacție nouă. Obiecția este valabilă și la sbp. 2.7 și 2.9 din proiect.</p> | <p>Se acceptă</p> |
| | <p>La sbp. 2.11 pentru îmbunătățirea calității redacționale a actului normativ, recomandăm completarea Regulamentului cu capitolul IV/1 Stocarea datelor codificate despre accidente de muncă, care va include pct. 36/1-36/4 propuse de autor.</p> | <p>Se acceptă. A fost inclus un capitol separat care include pct. 36/1-36/4.</p> |
| | <p>La sbp. 2.12 obligația prevăzută la pct. 36, potrivit căreia Ministerul Apărării, Ministerul Afacerilor Interne, Serviciul de Informații și Securitate, Serviciul de Protecție și Pază de Stat, Administrația Națională a Penitenciarelor și Centrul Național Anticorupție trebuie să raporteze anual organelor de statistică situația statistică a accidentelor de muncă înregistrate, apare ca o suprapunere de atribuții lipsită de justificare.</p> | <p>Se acceptă. Regulamentul stabilește excepții pentru anumite autorități și anume: ”14¹. Accidentele de muncă suferite de angajații Ministerului Apărării, Ministerului Afacerilor Interne, Serviciului de Informații și Securitate, Serviciului de Protecție și Pază de Stat, Administrației Naționale a Penitenciarelor și Centrului Național Anticorupție vor fi cercetate de serviciile lor de specialitate, care au competență numai pentru structurile din subordine.”</p> |

| | | |
|--|---|---|
| | <p>Astfel, atragem atenția că, Regulamentul deja stabilește, prin pct. 9, obligația angajatorilor de a comunica imediat Inspectoratului de Stat al Muncii orice accident suferit de salariați. Potrivit pct. 9/1, Inspectoratul de Stat al Muncii asigură crearea, funcționalitatea și întreținerea unui sistem de recepție și înregistrare a comunicărilor despre accidentele produse, precum și de evidență a accidentelor produse care i-au fost comunicate și/sau cu privire la care s-a autosesizat. La pct. 36/4 se prevede că Inspectoratul de Stat al Muncii are obligația de a furniza trimestrial Biroului Național de Statistică datele cu privire la accidentele de muncă.</p> <p>Tot la pct. 36/4 este indicat că, statisticile oficiale se produc de către Biroul Național de Statistică în baza informației transmisă de către Inspectoratul de Stat al Muncii.</p> <p>Prin urmare, fluxul informațional propus se consideră a fi funcțional: angajatorii notifică Inspectoratul de Stat al Muncii, iar Inspectoratul transmite datele către Biroul Național de Statistică.</p> <p>În contextul celor expuse supra, obligația de raportare prevăzută la pct. 36 devine redundantă.</p> | <p>Conform discuțiilor și consultărilor Proiectului cu reprezentanții Ministerului Apărării, Ministerului Afacerilor Interne, Serviciului de Informații și Securitate, Serviciului de Protecție și Pază de Stat, Administrației Naționale a Penitenciarelor și Centrului Național Anticorupție, avute în ședința din 27.02.2026 în versiunea finală au fost susținute modificări la punctul 9 din Regulamentul după cum urmează:</p> <p>„9. Angajatorul va comunica imediat (prin telefon sau prin orice alt mijloc de comunicare) despre producerea accidentelor suferite de salariați Inspectoratului de Stat al Muncii, Casei Naționale de Asigurări Sociale și, după caz, organului ierarhic superior, organului sindical de ramură sau interramural, Agenției Naționale pentru Sănătate Publică în caz de suspiciune a bolii (intoxicației) profesionale acute. Agenția Națională pentru Sănătate Publică acționează în conformitate cu prevederile Regulamentului sanitar privind modul de cercetare și stabilire a diagnosticului de boală (intoxicație) profesională, aprobat prin Hotărârea Guvernului nr. 1282/2016.</p> <p>În cazul producerii accidentelor grave și/sau mortale, angajatorul este obligat să asigure accesul inspectorului de muncă la locul producerii accidentului și suplimentar să informeze subdiviziunea teritorială a poliției în a cărei rază s-a produs accidentul.</p> <p>În toate cazurile în care Inspectoratul de Stat al Muncii a aflat despre producerea unui accident, acesta are obligația să se autosesizeze.</p> <p>Ministerul Apărării, Ministerul Afacerilor Interne, Serviciul de Informații și Securitate, Serviciul de Protecție și Pază de Stat, Administrația Națională a Penitenciarelor și Centrul Național Anticorupție, prin serviciile lor de specialitate, vor comunica Inspectoratului de Stat al Muncii accidentele de muncă suportate de persoane civile, angajate în aceste instituții și structurile subordonate lor.</p> |
|--|---|---|

| | | | |
|--|--|--|--|
| | | | <p>În cazul în care decesul salariatului a survenit după o durată de timp de până la un an de la producerea accidentului, angajatorul sau persoanele interesate vor comunica Inspectoratului de Stat al Muncii despre decesul accidentatului, indiferent dacă accidentul a fost cercetat anterior sau nu.”</p> <p>Urmare a consultărilor și discuțiilor, în versiunea finală punctele 36¹ - 36⁴ au următorul cuprins:</p> <p>” 36¹. Inspectoratul de Stat al Muncii acumulează și codifică datele variabile referitoare la accidente de muncă.</p> <p>36². Datele variabile codificate referitoare la accidente de muncă se conțin în Formularul datelor variabile codificate referitoare la accidente de muncă (conform anexei nr. 4 la prezentul Regulament).</p> <p>36³. Formularul datelor variabile codificate referitoare la accidentul de muncă se completează de către Inspectoratul de Stat al Muncii, pe baza datelor din procesele-verbale de cercetare a accidentelor de muncă prezentate de angajatori (pct. 25) și de autoritățile prevăzute la pct. 36, precum și din procesele-verbale întocmite de inspectorii de muncă, cu codificarea variabilelor conform anexei nr. 5 la prezentul Regulament.</p> <p>36⁴. Inspectoratul de Stat al Muncii furnizează trimestrial Biroului Național de Statistică, conform termenelor și procedurilor stabilite în comun, Formularele completate cu datele variabile cu privire la accidente de muncă, cercetarea cărora este finalizată, pentru fiecare accident de muncă separat, conform anexei nr. 4 la prezentul Regulament.</p> <p>Datele variabile vor fi codificate conform clasificatoarelor din anexa nr.5 la prezentul Regulament.</p> |
|--|--|--|--|

| | | | |
|---|---|---|---|
| | | | <p>Datele despre accidente de muncă mortale vor include accidentele de muncă, urmare a căruia decesul accidentatului a survenit pe parcursul unui an de la producerea accidentului. Datele vor fi utilizate de către Biroul Național de Statistică pentru producerea statisticilor oficiale în baza informației transmise de către Inspectoratul de Stat al Muncii.”.</p> |
| | | La sbp. 2.13, enumerarea punctelor 36/1, 36/2, 36/3, 36/4 remarcăm că, dacă se face referință la mai mult de două elemente structurale consecutive, enumerarea se redă prin cratimă. | Se acceptă |
| | | La sbp. 2.16, pentru asigurarea unui stil juridic normativ, recomandăm utilizarea formulei „Anexa nr.1 va avea următorul cuprins:”. | Se acceptă |
| | | La sbp. 2.17 pentru exprimarea normativă a intenției de scoatere din vigoare a Anexei nr. 2 se va utiliza sintagma „se abrogă” și nu cuvintele „se exclude”. | Se acceptă |
| | | La sbp. 2.18 pentru respectarea exigențelor de redactare, propunerile de completare a Regulamentului cu Anexa nr. 4 și Anexa nr. 5 se vor include într-un singur subpunct după următorul model: „se completează cu Anexele nr. 4 și nr. 5 cu următorul cuprins:”. | Se acceptă |
| | | La pct. 3 pentru asigurarea unui stil juridic normativ, recomandăm utilizarea formulei „Prezenta hotărâre intră în vigoare la 1 ianuarie 2026.”. | Se acceptă |
| 2 | <p>Centrul Național Anticorupție</p> <p>EHG25/10970 din 27.11.2025</p> | <p>I. Analiza riscurilor de corupere a procesului de promovare a proiectului</p> <p>I.1. Pertinența autorului, categoriei propuse a actului și a procedurii de promovare a proiectului</p> <p>Autor al proiectului de act normativ este Guvernul, iar autor nemijlocit este Ministerul Muncii și Protecției Sociale, ceea ce corespunde art.102 din Constituție, art.14 din Legea nr.100/2017 cu privire la actele normative.</p> | Se i-a act |

| | | |
|--|--|--|
| | <p>Categoria actului normativ propus este Hotărâre a Guvernului, ceea ce corespunde art.102 din Constituție, art.6 și art.14 din Legea nr.100/2017 cu privire la actele normative.</p> <p>I.2. Respectarea rigorilor de transparență în procesul decizional la promovarea proiectului</p> <p>Potrivit art.8 al Legii nr.239/2008 privind transparența în procesul decizional „etapele asigurării transparenței procesului de elaborare a deciziilor sunt:</p> <p><i>a) informarea publicului referitor la inițierea elaborării deciziei;</i></p> <p><i>b) punerea la dispoziția părților interesate a proiectului de decizie și a materialelor aferente acestuia;</i></p> <p><i>c) consultarea cetățenilor, asociațiilor constituite în corespundere cu legea, altor părți interesate;</i></p> <p><i>d) examinarea recomandărilor cetățenilor, asociațiilor constituite în corespundere cu legea, altor părți interesate în procesul de elaborare a proiectelor de decizii;</i></p> <p><i>e) informarea publicului referitor la deciziile adoptate”.</i></p> <p>Totodată, art.10 din Legea nr.239/2008 stabilește expres că:</p> <p><i>„(1) Autoritatea publică asigură accesul la proiectele de decizii și la materialele aferente acestora prin publicarea obligatorie a lor pe pagina web oficială a autorității publice, prin asigurarea accesului la sediul autorității, precum și prin expediere prin poștă sau prin alte mijloace disponibile, la solicitarea persoanei interesate.</i></p> <p><i>(2) Proiectul de decizie și materialele aferente acestuia se plasează pe pagina web oficială a autorității publice responsabile cel puțin pentru perioada recepționării și examinării recomandărilor”.</i></p> | |
|--|--|--|

| | | |
|--|--|--|
| | <p>Proiectul supus expertizei anticorupție a fost publicat pentru consultare publică pe site-ul oficial al Ministerului Muncii și Protecției Sociale, precum și pe portalul guvernamental www.particip.gov.md, oferind astfel acces părților interesate pentru a-și exprima opinia și a face recomandări cu privire la acesta.</p> <p>În același timp, autorul a asigurat informarea publicului cu privire la inițierea elaborării acestui proiect de decizie. Astfel, se constată că a fost respectată etapa esențială în asigurarea transparenței procesului de elaborare a deciziilor, conform art.8 lit.a) din Legea nr. 239/2008 privind transparența în procesul decizional.</p> <p>Prin urmare, având în vedere că proiectul a fost publicat pe paginile web menționate supra și luând în considerare termenul pentru consultări publice, transparența în procesul decizional a fost integral asigurată.</p> <p style="text-align: center;">I.3. Scopul anunțat și scopul real al proiectului</p> <p>Potrivit notei de fundamentare, proiectul are drept scop colectarea depersonalizată a datelor variabile codificate despre accidentele de muncă, în baza cărora se vor produce statistici oficiale referitoare la accidentele de muncă.</p> <p>Totodată, autorul precizează că: <i>„Implementarea proiectului va contribui la producerea statisticilor oficiale referitoare la accidentele de muncă, cu un spectru de date variabile conforme rigorilor europene. Aceste statistici vor reflecta obiectiv și calitativ informațiile despre accidentele de muncă. La rândul său, calitatea înaltă a statisticilor oficiale va permite o concentrare țintită a eforturilor (politici, măsuri, acțiuni etc.) spre sursele și cauzele care generează circumstanțele în care se produc accidentele de muncă.</i></p> | |
|--|--|--|

| | | |
|--|--|--|
| | <p><i>În acest context, survine oportunitatea de a interveni chiar la începutul lanțului de evenimente și circumstanțe care conduc la accidentarea în muncă. Aceasta va contribui la diminuarea numărului de persoane accidentate și la reducerea costurilor sociale ale consecințelor accidentelor de muncă. Totodată, va spori încrederea societății în politicile de prevenire și în forța legii.”</i></p> <p>Suplimentar, autorul notează că „datele codificate referitoare la accidentele de muncă, care se furnizează Biroului Național de Statistică, vor fi anonimizate, agregate și nu vor conține categorii cu mai puțin de 3 cazuri raportate, în conformitate cu rigorile privind statisticile europene.”</p> <p>Analizând normele elaborate, s-a constatat că prin proiect se propune modificarea Regulamentului privind modul de cercetare a accidentelor de muncă, aprobat prin Hotărârea Guvernului nr. 1361/2005.</p> <p>Prin urmare, se constată că scopul declarat de către autor în nota de fundamentare corespunde scopului real al proiectului.</p> <p style="text-align: center;">I.4. Interesul public și interesele private promovate prin proiect</p> <p>Proiectul promovează interesul public prin crearea unui sistem modern, uniform și sigur de colectare a datelor depersonalizate privind accidentele de muncă, care va permite producerea unor statistici oficiale de calitate, în conformitate cu standardele europene.</p> <p style="text-align: center;">I.5. Justificarea soluțiilor proiectului</p> <p>I.5.1. Suficiența argumentării din nota informativă.</p> <p>În conformitate cu art.30 al Legii nr.100/2017 cu privire la actele normative, proiectele de acte normative sunt însoțite de „nota de fundamentare care cuprinde:</p> <ul style="list-style-type: none"> a) denumirea sau numele autorului și, după caz, a/al participanților la elaborarea proiectului actului normativ; b) condițiile ce au impus elaborarea proiectului actului normativ; | |
|--|--|--|

| | | |
|--|--|--|
| | <p>c) obiectivele urmărite și soluțiile propuse; d) analiza impactului de reglementare; e) compatibilitatea proiectului actului normativ cu legislația UE; f) avizarea și consultarea publică a proiectului actului normativ; h) modul de încorporare a actului în cadrul normativ existent; i) măsurile necesare pentru implementarea prevederilor proiectului actului normativ."</p> <p>Argumentele invocate de autor în nota de fundamentare justifică necesitatea elaborării proiectului, fiind întrunite cerințele art.30 din Legea nr.100/2017 cu privire la actele normative.</p> <p>I.5.2. Argumentarea economică-financiară.</p> <p>Conform art.30 lit.d) al Legii nr.100/2017 cu privire la actele normative, nota de fundamentare trebuie să conțină „d) analiza impactului de reglementare”.</p> <p>Potrivit autorului: „managementul electronic a accidentelor de muncă nu presupune careva cheltuieli, evidența poate fi dusă într-un document format Excel cu păstrarea istoricului datelor de către ISM iar costurile pentru instruirea personalului din cadrul Inspectoratului de Stat al Muncii implicat în procesul de operare a datelor referitoare la accidentele de muncă (conform metodologiei ESAW) vor fi acoperite din bugetul pentru instruire al instituției în cauză.”</p> <p>II. Analiza generală a factorilor de risc ale proiectului</p> <p>II.1. Limbajul proiectului</p> <p>Potrivit art.54 al Legii nr.100/2017 cu privire la actele normative „textul proiectului actului normativ se elaborează [...] cu respectarea următoarelor reguli: [...]</p> <p>a) se expune într-un limbaj simplu, clar și concis [...]</p> | |
|--|--|--|

| | | |
|--|--|--|
| | <p>c) terminologia utilizată este constantă, uniformă și corespunde celei utilizate în alte acte normative, în legislația Uniunii Europene și în alte instrumente internaționale la care Republica Moldova este parte, cu respectarea prevederilor prezentei legi; [...]</p> <p>e) se interzice folosirea neologismelor dacă există sinonime de largă răspândire, [...]</p> <p>f) se evită folosirea [...] a cuvintelor și expresiilor [...] care nu sînt utilizate sau cu sens ambiguu;</p> <p>g) se evită tautologiile juridice;</p> <p>h) se utilizează, pe cât este posibil, noțiuni monosemantice, [...]"</p> <p>Textul proiectului este expus într-un limbaj simplu, clar și concis, cu respectarea regulilor gramaticale și de ortografie, întrunind cerințele prevăzute de art.54 din Legea nr.100/2017.</p> <p style="text-align: center;">II.2. Coerența legislativă a proiectului</p> <p>În textul proiectului nu au fost identificate norme contradictorii sau conflicte dintre prevederile acestuia cu reglementările altor acte normative în vigoare.</p> <p style="text-align: center;">II.3. Activitatea agenților publici și a entităților publice reglementată în proiect</p> <p>Proiectul reglementează activitatea Inspectoratului de Stat al Muncii în domeniul colectării, prelucrării și transmiterii datelor depersonalizate referitoare la accidente de muncă, stabilind obligațiile instituționale privind furnizarea de informații codificate către Biroul Național de Statistică, în conformitate cu rigorile statisticilor europene.</p> <p style="text-align: center;">II.4. Atingeri ale drepturilor omului care pot fi cauzate la aplicarea proiectului</p> | |
|--|--|--|

| | | |
|--|---|--|
| | <p>Prevederile proiectului nu aduc atingere drepturilor fundamentale ale omului consacrate de Constituția Republicii Moldova, Declarația Universală a Drepturilor Omului și Convenția Europeană a Drepturilor Omului.</p> <p>Proiectul a fost elaborat de Ministerul Muncii și Protecției Sociale și are drept scop scop colectarea depersonalizată a datelor variabile codificate despre accidente de muncă, în baza cărora se vor produce statistici oficiale referitoare la accidente de muncă. Astfel, prin proiect se propune modificarea Regulamentului privind modul de cercetare a accidentelor de muncă, aprobat prin Hotărârea Guvernului nr. 1361/2005.</p> <p>Autorul a prezentat Sinteza avizelor parvenite în cadrul procesului de consultare publică a proiectului de către autoritățile responsabile de implementarea prevederilor conținute în proiect/instituțiilor interesate, fapt ce denotă caracterul definitiv al acestuia și îndeplinirea condițiilor stabilite de prevederile art.28 din Legea integrității nr.82/2017.</p> <p>În procesul de promovare a proiectului, au fost respectate rigorile de asigurare a transparenței decizionale statuate de prevederile art.8 lit.a)-d) din Legea nr. 239/2008 privind transparența în procesul decizional. Nota informativă a proiectului a fost structurată cu îndeplinirea exigențelor de tehnică legislativă statuate de prevederile art.30 lit.a)-f) din Legea nr. 100/2017 cu privire la actele normative.</p> <p>Implementarea prevederilor propuse poate contribui la realizarea interesului public vizat de proiect, fapt care nu este în detrimentul interesului public general (în sensul prevăzut de prevederile Legii integrității nr.82/2017).</p> | |
| <p style="text-align: center;">Consultări publice repetate</p> <p style="text-align: center;">https://particip.gov.md/ro/document/stages/se-plaseaza-spre-consultare-publica-proiectul-de-hotarare-pentru-modificarea-regulamentului-privind-modul-de-cercetare-a-accidentelor-de-munca-aprobat-prin-hotararea-guvernului-nr-13612005/14781</p> | | |

| | | | |
|---|--|---|---|
| | | În consultările publice repetate nu au parvenit obiecții sau propuneri. | |
| Consultări cu Comisia Europeană. | | | |
| | | <p><i>Vă mulțumim pentru distribuirea acestor materiale referitoare la Proiectul de Hotărâre de Guvern pentru modificarea Regulamentului privind cercetarea accidentelor de muncă, aprobat prin Hotărârea de Guvern nr. 1361/2005. Acestea au fost revizuite de colegii de la Eurostat. Aceștia au constatat că cele mai importante modificări ale Proiectului de Hotărâre de Guvern sunt:</i></p> <p><i>Eliminarea dublei raportări: în prezent, mulți angajatori trebuie să raporteze accidentele atât Inspectoratului de Stat al Muncii (ISM), cât și Biroului Național de Statistică (BNS). Reforma elimină obligația angajatorilor privați de a transmite chestionarul „Accidente de Muncă AM” către BNS.</i></p> <p><i>Flux centralizat de date: ISM va deveni centrul central pentru colectarea și codificarea datelor. Acesta va furniza apoi date anonimizate, agregate către BNS, care este responsabil pentru producerea/difuzarea statisticilor oficiale și transmiterea către Eurostat.</i></p> <p><i>Acest lucru este acceptabil, deoarece este un model destul de comun în UE, totuși colegul responsabil de statisticile privind sănătatea și securitatea în muncă a inclus câteva comentarii/întrebări minore de natură tehnică în fișierele atașate.</i></p> <p><i>Colegii de la Eurostat sunt disponibili dacă sunt necesare clarificări suplimentare.</i></p> | <p>Comentariile se acceptă.</p> <p>Un comentariu la Tabelul de concordanță a fost generat de deficiența de traducere în engleză a termenului „Post de lucru”. Tradus ca „Job”. În varianta engleză are echivalentul „workstation”.</p> <p>Proiectul hotărârii de Guvern a fost completat cu două consecințe noi codificate ale accidentelor și sunt incluse în Anexa 1 la Regulamentul.</p> <p>073 Covid 19 ocupațional; 074 Covid 19 ocupațional îndelungat.</p> |

**Vă rugăm să rețineți că acest feedback, bazat pe informațiile care ne-au fost furnizate, nu aduce atingere evaluării efectuate de serviciile Comisiei și nu împiedică Comisia să facă comentarii suplimentare într-o etapă ulterioară.*

(Thank you for sharing these materials related to the Draft Government Decision to amend the Regulation on the investigation of work accidents, approved by Government Decision no. 1361/2005. They were reviewed by the colleagues in Eurostat. They found that the most important changes of the Draft Government Decision are:

- Eliminate double reporting: currently, many employers must report accidents to both the State Labour Inspectorate (SLI) and to the National Bureau of Statistics (NBS). The reform removes the requirement for private employers to submit the "Work Accidents AM" questionnaire to the NBS.*
- Centralised data flow: the SLI will become the central hub for collecting and coding data. It will then provide anonymised, aggregated data to the NBS that is responsible for the production/dissemination of official statistics and transmission to Eurostat.*

This is acceptable as it is rather a common pattern in the EU, yet the colleague responsible for statistics on Health and Safety at work included some small comments/questions of a technical nature in the attached files.

| | | | |
|---|--|--|--|
| | | <p><i>The Eurostat colleagues are available if any further clarifications are needed.</i></p> <p><i>*Please note that this feedback, based on the information provided to us, does not prejudice the assessment made by the Commission services and does not preclude the Commission from making further comments at a later stage.)</i></p> | |
| Consultări cu Comisia Europeană (repetat). | | | |
| | | <p>Thank you for your earlier update on the Draft Government Decision amending the Regulation on the procedure for investigating workplace accidents, approved by Government Decision no. 1361/2005.</p> <p>I have shared this information with the relevant colleagues in Eurostat who are thankful for being kept informed on the process of the transposition of EU legislation in Moldova. At this stage they will not be providing additional feedback on the Draft Government Decision. As with any legislation relating to statistics the final implementation will be evaluated based on the data produced, disseminated, and sent to Eurostat for validation and publication.</p> | |